南京新報

第五一四號
今日本報兩大張售洋三分
經中華郵政登記認爲第二類新聞紙類
社址 復興路一三五號
編輯部 電話二一七八四
營業部 電話二一八六九

定報價目：每月九角、半年四元五角、全年九元、外埠另加郵費
廣告刊例：每行十二字高、每日二角、每欄一百十五行、每日卅三元、以新五號字計、算八行起登

粵省日軍三面進逼蔣軍
渝方軍隊棄韶關遁連山
余漢謀一敗再敗無能爲力

（中聯社廣州二十九日電）日軍在粵漢線進擊、同時又漸次縮小全面包圍陣線、故渝方第四戰區司令部、將其所在地韶關放棄、廣東省政府、皆相繼向連山遁走、而所妨害正規之廣州電台、力事播送虛言、至二十八日夜、韶關之電台停止播送、其電波全無感覺、衆料係與廣東省政府同時遁走、向連山方面逃避云、

（中聯社廣州二十九日電）日夜猛擊余漢謀部之日軍、現正漸次縮小其三面包圍蔣軍陣線、着着擴大戰果、向蔣軍正面攻擊之某部隊、逐次由南方猛追蔣軍、向蔣軍第一線要衝佛岡、及東方地區猛進中、又右翼方面之某部隊、突破峻嶮難關、繞道猛進、二十八日傍晚、進出至翁江沿岸要衝附近、一方面由北江左右兩岸、西進中之某部隊、二十八日傍晚、均進出至連江下流、及其東南地區、現全線均互相呼應躍進、

白崇禧威望日墮
蔣擬代以李濟琛

（中聯社香港二十九日電）廣西行營主任白崇禧、因廣西之防衛失敗、威望日失、刻正考慮收復鄉土、及挽回名譽、據渝電稱、蔣乘白勢力消失之際、擬使之由西南轉赴他處、任命李濟琛爲繼任桂林行營主任、統轄廣東、廣西、福建之軍事、刻正徵求各關係方面之諒解云、

蔣介石擬計誘滬港四行
利用游資開發內地
銀行界裹足觀望終必失敗

（中聯滬社訊）重慶政府爲挽救銷危之金融頹勢、乃將中中交農四行聯合辦事總管理處、實行改組、而由蔣介石自任總裁、企圖藉四行現有之資金、及所有存款、移作穩定金融之用、爰特電召四行中堅人物、如中國銀行董事長宋子文、交通銀行董事長錢新之、中國農民銀行常事長葉琢堂、中國銀行總經理宋漢章、及中央銀行總裁孔祥熙等、齊集重慶、籌劃加强四行聯合總處計劃、據滬銀行界消息、四行總辦事處、自戰事發生後、由滬而先後移至南京、漢口、香港、最近則設在重慶、但上海及香港兩地、仍有分辦事處之設立、假借穩定金融名義、而實行其操縱手段、蔣介石對於個中秘密、早經洞悉無餘、故擬趁四川總辦事處改組之初、對於此輩發國難財之金融界人士、予以澈底消除、同時勸誘滬港兩地銀行界、將集中之游資、移至內地、作開發西南西北之用、但此輩人士、在滬港兩地、均有甚礎鞏固之地位、決不爲所用、即以目前游資集中之上海而論、倘擬將此項游資作各種投機之用、而始終未有協助重慶方面開發西南之表示、即其明證、故衆料蔣介石此項擬利用滬港游資、發展其目下所統制地區之建設計劃、必歸失敗無疑、故滬上金融界、對集中重慶之金融鉅子、最近將有若何動作、僉寄以深切之關注云、

滇省經濟開發
前途極爲悲觀

（中聯社香港廿九日電）本日此間大公報刊載、關於最近滇省方面內地之經濟開發、調查歸來之開發調查隊指揮者某、談及視察情形如下、西南地方、尤以滇省建設狀況、因物資與勞力之不足、結果遲緩、其前途極爲悲觀、第一、關於物資不足、交通運輸機關不完備、以機械等入於極感困難、蓋西北路道、雖西南距離過遠、極爲不便、西南最重要路道之滇越鐵道、輸送力頗弱、每月輸送量僅九萬噸、又滇緬公路、因卡車不足、及汽油價格高漲、其輸送能力、漸受影響、而告減低、第二、勞力不足、在西南地方、不僅在產業部門、即在農林方面、此種情形、亦頗顯著、又都市食糧價格飛漲、而地方農產物價格、反告低落、一面因徵發壯丁之結果、農村勞動者之工資、已高漲三四倍、農村方面、因人手不足、結果使不能收穫、而農村終歸荒廢、在工業方面、勞力不足、更趨深刻、尤以熟練工人、似賴上海及其他沿海都市供給召募、滇省勞力工資、每日一元五角餘、凡供伙食二餐、其待遇實超過下級官吏、因上述實狀、各種產業開發計劃、均不能予以實現、而徒成計劃空文、資源委員會昆明辦事處當局宣稱、因物資及人的資源缺乏、故滇省經濟活動、殆成不可能之情態、

美大使詹森
近將赴重慶

（中聯社香港二十九日電）據渝方電稱、目下於北京作年末休暇之駐華美大使詹森、最近擬追隨寇爾大使之後、將於明春一月赴重慶云、

（中聯社上海廿九日電）美駐華大使詹森、於上月由渝來滬、旋即赴北京探視其眷屬、茲悉、現已事畢、業已啓程來滬、約於今明到達、如時間許可、或將與明日赴渝之英大使寇爾一晤云、

（中聯社二十九日上海電）美駐滬第四海軍陸戰隊、新任司令官長克上校、業已偕同眷屬搭柯立芝總統號、由洛山磯啓程來滬、預料下月二日抵滬云、

孔祥璋率部投誠
襲司令點驗收編

（中聯社蘇州二十九日電）蟠居蘇州閶門外、西津橋一帶之游匪指揮孔祥瑋、近因新政權日就明朗、願收編易轍、遂向和平大道邁進、特向蘇綏靖司令部輸誠、經襲司令駐蘇各高級機關核准後、於（豔）偕××部隊長、及顧問副官等、赴當地點驗該部、舉行訓話、

渝政院改組問題
蔣介石力圖解決

（中聯社香港二十九日電）據重慶來電稱、蔣介石關於陷僵局之行政院改組問題、仍圖努力解決、聞對最近由美國返國之陳光甫、決定予以部長位置、關於改組之人選、亦已有最後之決定、

渝方無謂宣傳
施行麻醉政策

（中聯社上海二十九日電）渝息、渝軍委會政治部、爲向前後方軍隊、宣傳無謂抗戰、特在各戰區、籌辦小型報紙五十家、施行麻醉政策、

香港商業近況

（中聯社上海二十九日電）港方商況、（一）海關出入口署稱、十一月份、香港入口、比較去年同月減少卅餘萬元、出口亦較上年同月減少七百餘萬元、（二）日本火柴、乘機向港脈價傾銷、近二十日內、達四千餘箱、值十餘萬元、（三）糖價、因台灣糖區儘量傾銷、影響所及、起落甚鉅、糖業炒家竟致被迫停業、（四）歐戰影響、日貨輪港驟增、去年十一月份一百四十九萬餘元、增至今年二百三十餘萬元、

東京二十萬男女贈
汪精衛五族協和旗

（中聯社東京二十九日電）日東京市民、爲對奮鬥誕生新中國中央政權之汪精衛氏寄予熱忱、企畫院食堂從業員等、於街頭蒐集十萬男與十萬女子「祈願針」、製成五族協和大旗、業於二十七日完成、二十八日下午從業員代表訪問陸軍省、請將東京市民之熱忱、傳達於汪氏、聞陸軍省預定將此旗贈予汪氏云、

日陸軍機一年於茲
在華建立赫赫戰果
滿蒙國境獲顯著功績

（中聯社東京二十九日電）日大本營陸軍部、關於民國二十八年內、日陸軍機所獲之輝煌戰果、二十九日下午發表如下、自中日戰事開始以來、陸軍機隊、將其重點置於直接協助地上部隊、於佔領武漢三鎮後、協助地上部隊、確保廣大之佔領地域、參加各地討伐戰、及至本年以精銳機隊、作「航空擊滅戰」、及「攻略猛炸」開始猛炸重慶、蘭州、西安、延安、及蔣軍主要都市、與後方據點、本年二月間、猛炸赤色路道、其規模及成果、均極壯烈、對蘭州曾作前後三度大空襲、確實擊落蔣機一百十架、炸毀地上飛機十架、遍後、繼續猛炸該地飛機場、及豫陝甘所謂軍事施設之都市、無不遭日機猛炸、蔣軍於南方路線、完全被封鎖後、以此赤色路線爲唯一之生命線、遂隔黃河僥倖逃遁日地上部隊之進攻、狂奔重建軍事施設、及各種政治工作、今遭日機不斷猛炸、軍民毫無生氣、已起動搖、又華北方面之陸軍機、協助地上部隊肅清工作、獲得莫大效果、華中方面、自本年二月起至三月止、協助地上日軍湖北作戰、迨至四月、蔣軍企圖四月反攻、日陸軍機隊早已猛炸蔣軍據點、潰滅其軍主力、繼蔣軍揚言、夏季反攻、及九月反攻、日機監視湘贛鄂蔣軍主力之動向、又轉戰蘇浙皖等各地、參加地上部隊討伐戰、或衝蔣軍之虛、出動於粵漢線方面、切斷蔣軍輸送路等、幾無甯日、繼續奮戰、又活動於華南廣州、海南島、潮州、南甯各方面、協助地上部隊作戰、及海軍之封鎖完成其任務、今對揚言冬季反攻之蔣軍、於各方面加以猛炸、所獲地上戰果如此、並非過言也、以上乃陸軍機隊本年在華之行跡概要、警備滿蒙國境之陸軍機隊精銳、自五月起至九月、於納蒙漢附近空戰、常以寡敵衆、壓制蘇空軍、收獲空戰史上未曾有之大戰果、將日陸軍機隊之眞價宣示中外、又自事變勃發以來、至今日止、予蔣軍損害之概數、及日方之損害機數如下、在中日事變、予蔣軍損害、擊落蔣機三三〇架、炸毀地上機一六〇、關於十二月二十六、二十七、二十八、三日、與海軍機協力猛炸蘭州、戰果尙未接得確實報告、在滿蒙國境方面、予蘇機之損害、擊落蘇機一三四〇架、炸毀三〇架、以上共計一八六〇架、日方損害機數一八八架云、

華中華南日海空軍
猛擊蔣軍各處據點

（中聯社上海二十九日電）日艦隊報導部發表、華中方面戰況、二十七日日艦艇砲擊皖省貴池南方蔣軍據點、及於香口鎮東北下隅畔附近之蔣軍部隊、與在獅林磯擁有重兵器蔣軍約百名、均予莫大損害、海軍機隊自二十六日起至二十八日止之三日間、猛炸桂省內[illegible]各地、獲得莫大戰果、（一）柳州猛炸該地機場格納庫、及其附屬倉庫、使其大部破碎、（二）九頭馬嶺墟附近、猛炸蔣軍地上部隊、予以莫大損害、（三）保平投彈、命中蔣軍彈藥庫、將其炸毀、並使其燃燒云、

蘇在芬作戰失利
盛傳罷免責任者

（中聯社莫斯科二十九日電）蘇聯因鑑於蘇軍在芬蘭作戰不利、盛傳現下責任者列甯格勒軍管區司令官梅列哥夫將軍罷免之說、據二十九日莫斯科非公式情報稱、聞列甯格勒軍管區司令官之繼任者、係任命前張鼓峯事件之參謀長、現遠東紅軍司令官秀鐵倫將軍云、

阿根廷應日邀請
組成經濟使節團

（中聯社布宜諾斯艾利斯二十八日電）阿根廷政府、二十八日發表此次爲應日政府之邀請、決定派遣由政治、經濟、財政、及新聞各方面代表七名組成之經濟使節團赴日云云、查團長恐爲前任駐智利大使佛利德尼哥坎達那博士、該團決定乘一月四日由此間啓碇之大阪商船、阿根廷丸赴日、并擬在日本逗留約一月、從事於各方面之視察云、

開放揚子江的意義
大民會總本部昨晚播講

我國最偉大的河流、誰都曉得就是揚子江、它流過了我國最精華之區、灌漑了江蘇、安徽、江西、湖北、湖南、四川、雲南等七省的土地、使得這七省的土地肥沃、物產豐富、交通便利、因之社會和文化、也都比較其它地區來得進步、中國人民受它的恩賜、實在很多、所以從經濟觀點上來衡定它底價值、揚子江實是中國人民的經濟命脈、照理、我們中國人民對於揚子江、應該盡力愛護才是、不過、自從蔣政權採用了盲目的容共抗日的政策以來、他第一步便把中國人民視爲生命線的揚子江破壞了、從上海一直到巫山三峽止、每個重要所在、他都花費人民的血汗錢、埋置了許多障礙物、以阻止日軍的進攻、我們記得、在八一三事變爆發之後、揚子江便在蔣政權暴力摧殘下、停止了它的流動、雖然蔣軍日軍曾經好多次在它河面上展開了激烈的戰鬥、然而它始終像一個垂死的人一樣、整整三年內、每天都處處悲慘黑暗的命運中、目前、爲着各方面的需要、揚子江畢竟要開放了、我們從友邦日本方面闡述這次開放揚子江的聲明中看來、很能知道這種舉動、實具有很重大的意義、國際上一向以中日戰爭的錯誤歸咎於日本、它們唯一的理由、就是因爲中日戰事的發生、於是第三國在中國的權益就被侵害了、揚子江之被封鎖、即爲一個很明顯的例子、但是、我們應該明白、封鎖河流、原是戰爭中的一個重要的措置、本來、在中日戰事沒有得到安善的結束以前、而竟開放了在軍事上很關重要的揚子江、這是一件不可能的事、因爲事實上、揚子江所流過的地域非常廣大、萬一毫無準備的就把揚子江開放、那麼不啻給予兩岸殘餘的黨軍、以一種破壞交通的機會、所以還沒有將揚子江兩岸黨軍加以肅淸的時候、即使國際上、對於封鎖揚子江表示不滿和責難、當然也祇好忍受着這些責難而置之不理、這種忍受、並不是屈服、實在的說來、就是王道精神的表現、現在呢、中日戰爭已經三年、友邦日本、以仁義之師、果然戰勝了黨軍、而恢復了揚子江中下流兩岸地方的治安、到此時期、當然爲表明自己的坦白態度、根本沒有侵害第三國在中國的權益起見、於是便毅然的宣佈開放揚子江下流、這個舉動、非但使國際從此明瞭中日兩國的誠意、而感到東亞民族是何等的偉大神聖、就是我們爲新中國國民的、對於今次開放揚子江、也表示十分的感激、揚子江不久就要開放了、我們一方面希望國際上從此改變對中日的觀感、覺悟援蔣之錯誤、而反過來和日本以新中國當局合作、那末、我們相信第三國在中國的權益、非但不會有什麼損害、並且今後無論在商業上、經濟上、都能謀得更進一步的發展、另一方面、我們更希望全國人民、自揚子江開放後、多多努力於和平運動、打倒蔣政權、剷除共產黨、以期整個揚子江早日全部通航、

滬租界工部局
制裁抬高米價奸商
滬米來源轉暢價可回跌

（中聯社上海二十九日電）滬公共租界工部局及法租界公董局、自規定食米評價後、頃查得掮客黃人傑等三人有逾越評價等情、除嚴予訓斥、並吊銷其市場入場證、禁止入場營業外、並提起公訴、依法對於戰時操縱食糧予以適當處分、同時、對少數米商以次米售最高評價、暗中抬高米價者、亦將細定辦法、加以制裁、

（中聯社二十九日上海電）滬市食米來源轉暢旺、國米平均每日到有二千包、至洋米二十七日二十八日兩日、到達兩萬包以上、二十九日尙有兩萬包續到、故如無米奸操縱、價可回跌、又民食調節協會辦理代訂洋米登記、頗爲踴躍、至二十八日下午止、申請者已九十餘家、該會購米基金定百萬元、已由各業認定五十二萬元、該會爲達百萬元目的、定二十九日中午、再邀各業會議勸募、至關於訂購洋米及推進會務等事宜、定三十一日開常務理事會商討云、

傅作義軍反攻失敗
日軍從事掩埋露屍
綏遠地區漸入和平更生途徑

（中聯社包頭二十九日電）企圖克復包頭之傅作義軍、經日軍猛攻、已潰不成軍、且屈服於日軍威力、目下綏遠地區、已和平更生、記者二十八日與某部隊三田村部隊長、共同視察日軍戰跡、由包頭固陽街道、至廣營附近之街道兩旁、蔣軍遺屍無數、并有以丘陵爲中心之蔣軍、彼亂臥倒周圍、子彈更散亂無數、在此附近之蔣軍、乃屬第二十一、三十二兩師、此項部隊、雖抵抗相當堅固、但素不用突擊戰術、間或遂爲日軍預期將其殲滅、〇〇部隊長、不忍其屍體暴露於日下、遂與他部日軍共同將其埋葬、以慰其靈、同時并刺明其氏名、事爲傅作義之部所聞、對〇〇部隊長崇高之武士道、不得不表示滿腔之敬意、在西北廣大之斜面、日突入部隊、縱橫猛攻、戰車之轍、似農耕用途引車耕作後之掘出新土、可見傅作義軍在綏西平原之戰鬥、如何激烈、

漢口冬賑
合併發放

（中聯社廿九日漢口電）市府冬賑辦事處原計劃發賑二次、嗣因時間關係、決定二次合併發放、至開始日期止、不得超過農曆廿五日、

事隔二年
壻殺岳母案
主犯入囹圄

（中聯社二十九日上海電）甬婦鄭周氏、前於二十六年間、因女兒分娩在即、前往伏伺、不知因何緣由、突遭女壻袁方興砍斃、此事發生迄今已屆兩年、死者之兩子與兇手、因爲時已久、且誼屬至親、不願深究、故照常往來、乃前日該兇手與死者之子鄭屠二人、因酒醉口角、旋各用武後、經人報捕、拘入捕房、因查得袁有殺死岳母之事、乃予收押鞫訊云、

佔領武漢後一年來
日軍在華綜合戰果
日大本營陸軍報道部發表

（中聯社東京二十八日電）日陸軍當局二十八日發表、武漢陷落後、將近一年之主要綜合戰果、及事變勃發以來、給予蔣軍損害、及鹵獲品數量如次、去年十月、武漢三鎮陷落以來、已歷一年、日軍除從事掃蕩華北華中、及華南蜿蜒四千公里長距離戰線之蔣軍、一方面并克服較大於日本二倍半之佔領區域內、所有困苦缺乏、以擔任確立治安努力於殲滅蔣政權與推進大陸建設、而將士之勇氣、有久戰不屈、愈告堅強之勢、但一方面蔣軍自武漢失陷後、雖屢欲再整軍容、以頹喪氣勢於抗日、均遭日軍痛擊、到處暴露弱態、尤其由於歐洲情勢等之窘迫、加之第三國援蔣態度冷淡、及新中央政權樹立機運促進等、一望而知、士兵毫無鬥志、最近又揚言冬季反攻、欲謀螳臂當車之攻勢、此固不待言、但到處均爲日軍擊潰、而反遭極奇重之損害、渝方以虛僞宣傳、報道預期勝利、於列強之前誇示戰勝、而其所獲、恰得其反、如此欺人之談、誠不値一笑也、（一）茲述武漢陷落後、已逾年餘之主要作戰戰果如後、此外爲確請治安起見、尙繼續不斷實施掃蕩戰、根據此項努力之結果、治安之恢復亦大、此點誠値記憶、

（一）海南島攻略戰、
蔣軍交戰兵力約一千名、
遺屍、二二三〇具、
俘虜、三〇〇名、
（二）鄂省內陸戰、
蔣軍交戰兵力、約十師、
遺屍、一七五〇具、俘虜、八五名、
（三）江蘇省海州作戰、
蔣軍交戰兵力、七師、
遺屍、六三七具、
俘虜、無、
（四）南昌攻略戰、
蔣軍交戰兵力、約二十師、
遺屍、一二・三〇〇具、
俘虜、二・八二〇名、
（五）鄂省北部襄東作戰、
蔣軍交戰兵力、二十九師、
遺屍、一七・五〇〇、
俘虜、一・六〇七、
（六）汕頭作戰
蔣軍交戰兵力、約二千名、
遺屍、六六〇具、
俘虜、一〇七名、
（七）山西潞安作戰、
蔣軍交戰兵力、約十三萬六千名、
遺屍、一二七〇〇具、
俘虜、九九〇名、
（八）遮斷援蔣香港路綫作戰、
蔣軍交戰兵力、約一千名、
遺屍、一〇〇具、
俘虜、十五名、
（九）贛湘方面、
蔣軍交戰兵力、約四十萬、
遺屍、三八四〇〇具、
俘虜、三七〇〇名、
（十）廣東省中山縣掃蕩戰
蔣軍交戰兵力、二八〇〇名、
遺屍、二五九具、
俘虜、一〇名
（十一）前記之外、蔣又鼓舞軍民意氣、擬對援蔣國誇示游黨軍之能力、以攻略目的爲主、於四月、七月、及九月間、對日軍加以反攻、其實仍不脫其遊擊戰區域、各地受日軍之攻擊、所謂反攻之說、現已均告潰滅、該三次之戰果如下、

一、蔣軍交戰兵力、一一一四三〇〇名、遺屍九四三〇八、俘虜六七〇四、

二、自事變發生以來、給予蔣軍之損害、及鹵獲品如次、（給予損害）自昭和十二年七月至十三年十一月止、蔣軍遺屍八二三二九六、自昭和十三年十二月至十四年四月止、蔣軍遺屍一一三〇三九、自昭和十四年五月至十四年十一月止、蔣軍遺屍總計一二一八四六二、查以上之蔣軍遺屍、僅爲日方所目擊者、尙有其他未知者、至少給予之損害、死傷逃亡歸降等總計、斷有三百萬名、（鹵獲品）自昭和十二年七月至十四年十一月止、重砲、野砲、騎兵砲、山砲一一九三尊、洋砲、二七八五、迫擊砲一四二五、機關砲、聯珠砲二二三、高射砲九九、重機關槍三六四五、輕機關槍九八一八、步槍二六六七二一、戰車、裝甲車、汽車、載貨汽車六九二、裝甲火車、機關車、貨車、客車二三三一、艦船一八五、以上皆係判明之主要者、此外尙有子彈、機材、被服等、不計其數也、

社論

阿部首相的再闡國策

阿部首相的再闡國策,無疑的是想在七十五屆議會召集之中,表明自己的施政方策,和推動的成效,藉以取得會議的同情。這種表明,當然是行政首長必要的措施。我們在阿部首相再闡國策之後,與會議正在進行之中,謹提出以下幾個要點,并略具說明,以促關心中日問題者,一垂察焉。

(一)基於日本憲法的特質,國會對於內閣,原非如英國式的那樣控制力量,即如通過預算案的那種大權力,也不能不受相當限制。自五五事變後,國會權力,在本質上,又稍縮小,自中日事變發生以後,所召集的七十三及七十四的兩屆,雖然例有些質問和論辯,但對於預算及軍費的通過,却非常順利。這個原因,略有以下四端:(一)日本國家,既然整個對外,則國人與國人之間,自不應再有歧異表示,因之國會對於內閣,除提示必要的質問而外,對於國家整個政策的推進,只有維護,別無異言。現在阿部首相是繼承平沼首相的一貫政策,當然這七十五次的會議,也不會對阿部有什麼爲難的。(二)由平沼首相而至現在的阿部首相,他的一貫政策是什麼呢?曰以處理中國事變爲中心,來調整日本對其他各國的關係。這個政策,是日本朝野上下所一致同意的,也當然國會方面,不會與內閣以爲難。而況現在日本的處理中國事變,正在爲最大的努力,一綫曙光,已在目前,以此而引起的國際變幻,時時尚在未可預料之中;倘此時而內閣有所迭更,不但日本的情形,感受到種種未使,即與日本有關的中國和平運動,也感受到莫大的影響。我們因爲愛護日本,所以希望日本政局的穩定,不必以議會開會,而發生其他問題;同時,我們是愛護和平運動的,所以我們也不希望日本內閣,因議會的開會,而減少其効能。

(二)日本內政的調整,勿論在財政方面,勿論在經濟方面,已足致我們深切注意,希望在相互激盪之下,得到一個圓滿的解決。其尤值得吾人注視者,則爲處理中國事變問題。茲藉這個機會,略伸中國人的立場:我們以爲事變迄今,確屆可以轉捩之機,蓋前此兩國所損失者,在數量或質量上說,已足以感天地而泣鬼神;今後倘仍此進行,在日本方面,仍須勞師動衆,在中國的重慶政府,也仍在挺而走險;以前是相煎相熬,以後則煎熬至於不可分解;這不但是日本有識者所同感,即中國方面,也正悲痛不甚。至於轉捩之點,我們是中國人,謹提示我們最低限的三個願望:(甲)日本所希望於中國者,爲經濟合作,中國希望於日本者,爲保全中國的主權完整;局勢愈轉變,目標愈顯明。但時至今日,不僅在推誠的用心,而尤在示誠的行動。換句話說,應當以誠的行動,證明誠的用心。這一點能辨認清楚,便可放開眼界,牢蘢百世,而果日前所收的効果,正未可以一蹴計。(乙)戰爭無不了之局,殆爲一般有識者所共認,中國進行和平的方法,不在新中央政權的早日樹立,而乃在和平的能否見諒於國人;此亦爲一般有識者所共認。倘日本能了解中國和平的苦衷,則中國亦當能諒解日本朝野之意,由互諒而至互利,乃中日百年大計。(丙)中國呼籲和平者,其間或有所蔽,未能傾快一吐;日本以首倡和平的資格,必可登高一呼,衆山斯應。日本內閣,爲推動國策的樞紐;日本議會,爲代表人民的喉舌;果能認淸和平機會,確已來到,則爲中日兩國多留一分原氣,即他日爲黃色人種,多留一振興東亞的力量。此雖無甚高論,然以茲言於目前中日局勢,實爲至扼要之言也。(卅)

日駐蘇大使東鄉與蘇商改

日蘇漁業條約問題

明春將於莫斯科舉行

兩方意見似仍有懸隔

(中聯社二十九日東京電)關於日蘇漁業問題、二十七日東鄉莫洛託夫會見之結果、日外務省待公電到達、予以愼重考慮後、二十九日上午續向東鄉大使寄送訓電、衆料東鄉莫洛託夫之會見、將於三十日根據此訓電而舉行、且廿七日會見之結果、業已判明、蘇方意向對漁業問題之解決、表示相當誠意、謂現成立暫時協定、如北滿鐵路讓金問題、得以圓滿解決、將於明春爲締結長期漁業條約、有舉行商議之意云云、已將此意、以文書表明、因此僅以漁業問題、日蘇關係之前途、相當得以期待、目下商議中之暫時協定、及北滿鐵路讓金問題、亦愈告順利、預料至遲當於新春將圓滿解決、又以此爲轉機、衆料新春之長期漁業條約交涉、將於莫斯科開始舉行云、

(中聯社東京二十八日電)關於改訂日蘇漁業條約問題、繼續東京野村斯美達甯會議、由日蘇大使東鄉與蘇外長莫洛託夫之間、在莫斯科再行折衝、日政府當初即希望締結長期間之條約、同時以現行漁業條約之期限、至本年底、將屆期滿、認爲必需速予締結暫定協定、一面蘇方對此亦表同意、同時表明準備以解決北滿鐵路讓金問題爲條件、而締結長期條約、故日駐蘇大使東鄉、根據政府訓令、二十七日會見蘇外長莫洛託夫提議對於北路讓金之具體解決方策、同時提示日政府之暫定協定案、關於此事東鄉大使、有無綫電致外務省稱、「蘇外長莫洛託夫表明對我方之暫定協定案之意、」向同時關於北鐵讓金問題、提出蘇方具體意見、一云云、日外務省決定等待詳報、二十九日舉行首腦部會議、一俟愼重考慮後、即對東鄉大使發出訓令、使其繼續急行交涉、因此東鄉與莫洛託夫將舉行會見、日政府希望暫定協定、於年內成立衆認若交涉進行順利、則非不能也、因日蘇兩方意見、似仍有若干懸隔、暫定協定之成立、或待三十日或三十一日、東鄉與莫洛託夫、將作會見、其結果殊堪注目云、

日滿兩代表安抵滿洲里

(中聯社廿八日滿洲里電)赤塔會議日滿兩國代表久保田、龜山兩氏以下一行、歷二十五閒之努力、毫無倦容、二十八日下午二時卅分、平安歸抵滿洲里、

羅馬教皇訪義 表示親善關係

(中聯社羅馬二十八日電)羅馬教皇庇護士十二世、二十八日作義國王愛麥虞限三世訪問巴基埃宮之答禮、是日上午、赴基尼納萊宮訪問義王及皇后、此次義王與羅馬教皇總之交歡、尙屬法西斯政府樹立來之初次、政界極爲重視、對國際問題、尤其關於促進歐洲和平之義國、與巴爾幹緊密協力、顯然爲實現之示威的表示、二十八日羅馬及巴爾幹各報、均大字揭載、力言義王與教皇總之親善關係云、

法國決定明年預算

(中聯社巴黎二十八日電)法國上院、二十八日決定一九四〇年度之各省預算案、預算下年度支入爲七百九十二億四千七百萬法郎、(合華幣約七十九億二千萬圓)歲出爲七百八十九億一千九百萬法郎、(合華幣約七十九億圓)云、

日駐法大使呈遞國書

(中聯社二十八日巴黎電)日新駐法大使澤田廉三氏、二十八日上午十一時半、訪問奧利齊愛宮、向法總統勒勃倫呈遞國書、

國際時事解說

際此世界各國、競建巨艦之秋、美國海軍委員主張籌備建造巨艦、使美國海軍成爲無敵、頗引起國際間之重視、而舉世關目之日美通商條約談判、有開始締結協定之準備、適當該條約效期限後之一個月、日美兩方進行談判、故其推移、可知將來之日美關係、仍趨光明、關於英政府對德之封鎖、日駐英大使重光、自提出抗議後、英政府已對此文書有答復、於原則上之見解、雖未必與日政府所言者相一致、但在實際問題上、依山陽丸先例之見解、當謀特別考慮、此後與事務當局間之折衝、茲舉國際間現狀、分述如次、

美海軍主張籌建造巨艦

美國海軍籌造六萬五千至八萬噸之巨艦、下院海軍預算文化委員會已提出總噸數六萬五千噸戰艦之建造費、概算當需若干之質問書、下院海軍委員美爾賓瑪斯意見、謂建造八萬噸之戰艦、價反較廉、惟預算委員查姆士斯克爾薩氏、認爲最成問題者、係未出預備調查之境域、未能有任何決定、則確爲事實、

日美通商條約締結準備

美國政府與日本間、有開始暫定通商協定之準備、該暫定之協定、雖係規定最惠國約款之存續者、但得由暫定當事者之一方通告、而遂行廢棄之、美政府關於該問題之方針、如日本在顧與美解決懸案之希望下、而進行新條約之締結、並承認形成戰爭關於遠東問題、祇要求不承認根本上之解決、則通商條約、得能締結、美政府準備與日本間之締結暫定協力解決遠東問題、以之作爲日美商約、失效後之措施、故日政府對此特由駐美大使堀內會晤美國務卿赫爾提議希望美政府信賴日方之誠意、造成強有力之觀帶性、再建兩國之親善關係云云、

英答日抗議有特別考慮

日駐英大使重光、爲英政府對德封鎖事件、對英外長哈里法克斯提出抗議文、英對此文書之置答、已送達日大使館、該回答中與日所言者原則上之見解、雖未必一致、但確認英政府將予以特別之考慮、此後與事務當局間之折衝、當謀實際之見解、依山陽丸之先例也、

各國切實準備援芬抗蘇

芬空軍連日在加勒里安戰綫、大爲活躍、屢次轟炸後方兵站補給綫與陸軍互相呼應一起、作開戰以來、大規模之首次攻擊、北部戰綫之芬軍、亦突然實行反攻、關係各國、聞悉後異常振奮、均願切實準備援助芬蘭抵抗蘇聯、法總理達拉第、亦於國務會議席上發言、蘇聯侵略芬蘭、現經芬軍奮勇抵抗、業已獲有絕大進展、蘇軍已有若干地方、遭受潰敗、在耶誕佳節、蘇機數十架、空襲芬京、各鉄路城市、重要地點、均遭轟炸、其目標爲芬京飛機場、但未果、被擊落之蘇機達十三架、

美洲各國協議强化中立

美洲中立强化問題、重爲美洲各國中所最關心者、烏拉圭海中之英德海戰、及德國軍艦斯比號之選入蒙得維多爲契機、自美國以至中南美二十國之政府、爲基於佈拉地爾政府之提議、以共同宣言之形式、發出關於英法德軍艦之美洲領海內之戰鬥行爲之抗議、與該共同宣言、同時並發表交戰國軍艦、今後於美洲中立國水域內、規定中立之强化、故美洲各國間、最近舉行之協議、頗予世界人士重視、

芬司令部發表戰況

蘇將作戰不力處死

(中聯社赫爾辛啓二十八日電)據芬蘭軍事司令部發表、二十八日蘇聯軍由斯布達特科向加勒亞方面攻擊芬軍、芬軍當即予以迎戰、血肉橫飛、殲滅蘇軍兩中隊、又據由前線到達芬京之情報稱、向賴陀加湖北方地區貝庫薩東方義納利進擊中之芬軍、聞已在蘇聯領內發生戰鬥、另一方二十七日蘇聯空軍猛行襲擊芬蘭沿海一帶之要塞、廣續又對加勒里安地峽方面、亦行猛烈之轟炸、芬空軍對此亦呈活躍、傳二十八日擊落蘇機九架云、

(中聯社巴黎二十九日電)此間無綫電台、昨轉播莫斯科消息、蘇聯將領三名、及其他軍官六名、已因在芬蘭指揮失當、致陷作戰不利、遭秘密警察槍決云、×××

日本對外貿易

本年度之概況

輸出輸入均較上年增加

(中聯社二十八日東京電)日大藏省發表本年一月以來、迄十二月二十五日止、日本對外貿易概算如左、(單位千圓)、輸出、三四五六二五七、輸入、二八三六七〇八、合計、六二九二九六五、出超、六一九五四九、與前年同期比較輸出增加八億四千五百〇九萬五千元、(百份三十二)、輸入亦增加二億三千八百六十五萬五千元、(百份之九)、輸出輸入合計增加十億八千三百七十五萬元、(百份二十)、貿易總額出超增加六億六百四十四萬元、如將朝鮮、台灣之份額合計、迄本年十二月二十五日止之輸出超過總爲七億六千二百四十四萬九千元、與前年同期之出超四千八百五十四萬二千元、比較出超已增加七億一千三百九十萬七千元云、

漢警局着手辦理戶口淸查

(中聯社漢口二十九日電)漢口警局以轄境內居民、殊至今仍有多未塡報戶口者、屬非是、昨飭所屬務於二十九年一月內、將戶口詳細塡報該處署所、以憑淸查、并於一月底由警廳舉行戶口總淸查、

土耳其大地震

死傷數達四萬

空前巨災總統馳往視察

(中聯社伊斯坦布爾二十八日電)以阿那多利亞地方爲中心之土耳其全地大地震、各地之詳報、均已到達、判明被害程度意外深刻、據二十八日中集結伊斯坦布爾之情報稱、死傷者已達四萬二千名、土政府現正總動員各機關盡全力救護罹災難民、但因交通機關、機能之停頓及地震後襲來之暴風雨、故救護工作極爲困難云、

(中聯社土京二十八日電)土耳其阿吐利亞省、昨遭劇烈地震、災區甚廣、農區損壞甚重、而各城鎮村落幾全爲瓦礫之場、聞死亡人數約七千人、實爲空前之天災、土總統伊紐鯛已馳往災區視察、

日訪義親善機已安抵加納基

(中聯社加納基二十八日電)二十八日上午、自加爾各答起航之日訪義親善機大和號、繼續飛行、長驅橫渡印度大陸、是日下午、已安抵加納基云、

漢貧民工廠將正式開辦

(中聯社漢口廿九日電)市立貧民工廠、開辦費預算、原定四萬餘元、近因物價高漲、特將預算增加二萬、連前併爲六萬、即將正式開辦、

紐約萬國博覽會舉行閉幕大典禮

(中聯社東京二十九日電)紐約萬國博覽會日前舉行盛大之閉幕典禮、一俟會場布置之樣式收拾、決自明年五月十五日起至九月二十九日止、再度舉行、美當局已向各國慫恿參加、

美國擴充陸空軍防備

應付歐洲及遠東情勢

(中聯社華盛頓二十八日電)美國爲應付歐洲及遠東情勢、逐步努力擴充軍備、美陸軍部二十八日爲强化太平洋及加勒比安海沿岸防備、決定新設陸空軍五十二個中隊、查此新設中隊、大部份分成十二空軍集團、其中轟炸機集團、配備於夏威夷、戰鬥機集團、配備於巴拿馬運河地帶、驅逐機戰鬥機混成集團、配備於阿拉斯加、其他轟炸機四個中隊、戰鬥機四個中隊、決定使其擔任波特黎各防備、

內政部衛生訓練所招考護士訓練班學員通告

本所創辦伊始、先行舉辦護士訓練班、其考試辦法如左、

應試資格 中華民國國民(女性)年齡在十六歲以上二十四歲以下有左列各款資格之一者得報名應試 [illegible]

B1890

中央醫院通告

本院自開辦後、已在積極進行、並就白下路中國銀行舊址成立臨時中央醫院、即將開診、茲爲適應急起見、已購有白喉血清、腦膜炎血清、及狂犬病疫苗等數種、存儲於電氣冰箱內、嗣後本京及各衛生機關、及在內政部領有證書之中外醫師、如遇有上開各種疫症發生、而一時不能採購者、即希報告本院、經派員調查屬實時、即得領用、俾獲救濟、但此僅爲救急之使用、除患者外、窓得酌收購價、且本院所購備者、祇能供給救急之用、在繼續使用時、可逕自購辦、並嚴禁冒領、致干法令、特此通告 B1889

南京國際救濟委員會啓事

逕啓者、查本會本年冬賑工作、僅限于救濟本京極端貧戶、並規定貧戶中如有十捌歲至四十九歲之男丁而無殘疾者、皆不在救濟之列、本會現正考核去年所救濟貧苦底册、挑選其中最貧苦又無十捌歲至四十九歲之男丁而無殘疾者、自動派員到各戶調查、然後分別審核、或可予以相當救濟、故凡上年受本會救濟之貧戶、本年一概無庸再前來遞呈請求救濟書、如有遞送者、本會亦不收受、惟貧戶中有未受本會上年之任何救濟者、如現在確實貧苦無告、其家庭中又無十捌歲至四十九歲之男丁而無殘疾者、皆可向本會申請救濟、此項申請書、請詳載家庭中每人之姓名年齡性別住址、由該戶派遣一人、隨帶戶口證與市民證、於本會限定期內、自陽曆一月二日至十一日止、(過期不收)送交鼓樓天津路四號本會辦事處、本會當一視同仁、予以收受、以憑審核、調查辦理、至于各戶由郵局寄遞之申請書、無論何時、本會一概退回不收、爲此特敬告本京各界、凡家况不屬眞實貧苦、且有十捌歲至四十九歲之男丁而無殘疾者、請不必前來請求救濟、以免徒勞往返、蓋本會對于所有申請書、須經嚴格審核與調查、如發現申請書有任何不實、則該戶無論何時、均不能獲有救濟、本會在本年冬賑不能作普遍救濟工作、深以爲憾、故不得不請求各界人士諒解本會力量之所及、僅能救濟一般極貧苦而無告之家庭也 B1910

南京特別市政府通告

字第號

爲通告事、本府爲優遇失業寒畯起見、特定於十二月三十一日舉行本年第二次徵文試場、計分四區、第一區指定在夫子廟市立第九小學、第二區在白下路市立第一中學、第三區在蓮花橋市立第三小學、第四第五兩區俱在琅琊路市立第一模範小學、考試時間定於是日上午九時至十二時、務望本市應徵人士屆時各自攜帶筆硯及市民證、前往就近試場、以便憑證入場、毋庸先行報名、所有試卷由本府製發、並規定錄取名額叁百名、幸勿自誤爲要、特此通告

中華民國二十八年十二月 B1913

王秉衡(章忠)借弟秉森(倫)爲遺失房客租約聲明作廢啓事

敬啓者、衡等所有祖產計二十餘間、坐落南京門西高岡里廿五號門牌、向係租與各房客居住、茲因有房客白海如先生、章尉農先生、劉明淸先生、杭長洪先生所立租約、均被遺失、除通知各房客更換新約外、特此登報聲明作廢、嗣後倘發現於何處、均作無效、特此聲明、諸希亮察

王制秉衡(章忠)借弟秉森(倫)謹啓 B1911

南京市立中華路商場開幕通告

綢緞大量來京 花式別開生面

新開杭州綢緞公司

准於今天開幕

▲杭州各大綢廠聯合組織▼

▲貨價均照杭市優待顧客▼

特設 批發部 專誠招待各埠批發

另設 織錦部 布疋部 五金部 毛織部 電料部 洋貨部 廣貨部 針織部 鋼精部 中西服裝部 呢絨部 西裝副件部

本廠商等曾觀光南京、雖市面繁榮、惜無完整之綢緞大商店、殊屬遺憾、故共同發起在京創設杭州綢緞公司、花式之新穎、售價之特廉、自不待言、當此開幕伊始、尤爲努力貢獻、尙希各界指導是幸

今天偉大廣告貨

眞絲杭大綢五拾疋 每尺七角 每人限購一丈四尺 售完即止

絲絨旗袍料一百件 每件五元五角 每人限購一件

2091B

中小學訓導談話會 順利圓滿全案通過

經教部研討後通令遵辦

（本報訊）教育部召開之南京市中小學校訓導事宜談話會、於二十九日上午九時、在本京建鄴路教員養成所大禮堂隆重舉行、教育部長顧澄、次長王修、普通教育司長、吳維中及秘書督學等均參加、本市各中小學校長、訓育主任亦均全體出席、共到四十餘校、計會員一百二十五人、主席教育部長顧澄、副主席次長王修、司儀教養所教務主任王賀庵、行禮如儀後、即由

主席報告 開會宗旨、略謂「此次開會的重要意義、就是兒童在學校內、除學得相當知識外、復須指導以作人的方法、因爲人與人之間、無時無刻不發生關係、故對社會家庭國家一切問題、均須在中小學時代養成他們的習慣、所以我們今天所要研究的、就是要怎樣才可以養成兒童良好習慣、請諸位儘量發表意見、作爲本部參考、以便求得完美切合實際的訓育目標、」

案件情形 由教部普通教育司長吳維中報告、略謂、中學建議案計十二件、經整理結果、關於目標者四件、方法者六件、其他一件、毋須提出者一件、小學訓導報告書、共收到四十三校、內教養成及附小各一件、南京市立小學三十九件、私立學校一件、整理項目、包括（一）訓導方針、（二）訓導實施方法、（三）訓導組織及內容、（四）學生思想行動、（五）訓導困難問題、（六）附件、各小學校之（一）建議事項共計四校、均係小學、計南京市立小學校三校、私立小學校一校、（二）建議項目、分列爲二、甲、今後訓育之中心目標、乙、今後訓育之實施方法、關於建議提案、共計收到三十二件、計教養所附小二件、南京市立小學三十件、整理結果分爲三類、甲、訓育中心目標、乙、訓育實施方法、丙、其他、（內計性質相同而合併者四件、保留者六件、故實際提案數爲二十二件、其中關於訓育目標者六件、關於訓育方法十五件、其他二件）、

各組報告 各組報告、計分中學組、小學組、市教局等三組、中學組報告、計有市立第一中學、正始中學、模範中學、等三中等學校、分別報告各該校一切情況、小學組報告、計有模範小學、市立第九小學、教養所附小等三校、報告各該小學校一切訓導情形、市教局由許督學報告、推進南京教育情形、及目前南京之教育概況、

通過提案 各組報告完畢、旋舉行午餐、本日下午一時半起、開始訓導事宜之各種建議案、討論共建設案共三十三件、計關於今後訓育之中心目標十案、今後訓育之實施方法二十一案、其他二案、業已全部通過、（總計三十三案見本報第二張第二版）圓滿結束、惟關於今後訓育中心目標及實施方法、均交教育部訓育研究委員會加以研討後、再通令各省市教育當局遵辦、至四時、宣告散會、

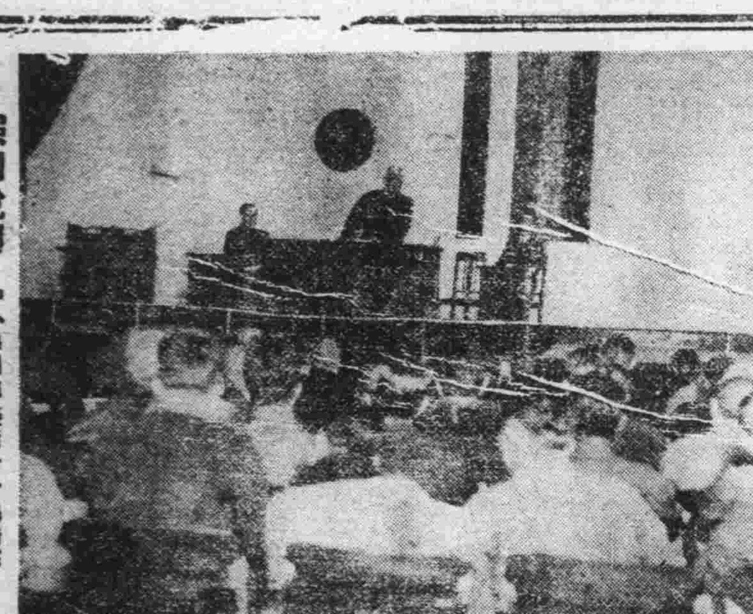

照相說明 中小學訓導談話會會場情形

本年京市冬賑 決分三次發放

須憑證領取賑米賑衣

本年京市冬賑、業經市府籌備竣事、決定分三次發放、第一次一月一日至二十日、第二次二月一日至二十日、第三次三月一日至二十日、發放辦法由市府制定「領米證」、「領衣證」發給貧民、憑證領取、並須攜帶市民證、以免有假冒情事云、

米珠薪桂飢寒交迫 慈善團體舉辦冬振

申請書逕送天津路辦事處

當茲天寒地凍米珠薪桂之時、一般貧苦之同胞、飢寒載道、兒啼女哭、情形之慘、至堪悲憫、本京市政當局、現正設法救濟、傳聞本京國際救濟委員會、亦擬繼續舉辦冬賑、惟市民對於國際會所辦冬賑、如何可以領販、均感不得要領、該會會長貝德士博士、對此已擬有辦法、

、據聞該會本年冬賑工作、僅限於救濟本京極端貧戶、並規定貧戶中、如有十八歲至四十九歲之男丁而無殘疾者、皆不予救濟、現正考核去年所救濟貧苦底冊、挑選其中最貧苦又無十八歲至四十九歲之男丁而無殘疾者、自動派員到各戶調查、然後分別審核、或可予以相當救濟、一、凡上年受會中救濟之貧戶、本年一概無庸再遞呈申請書、如有遞送者、亦不收受、惟貧戶中有未受上年之任何救濟者、如現在確實貧苦無告、其家庭中又無十八歲至四十九歲之男丁而無殘疾者、皆可向會中申請救濟、此項申請書、須詳載家庭中每人之姓名、年齡、性別、住址、由該戶派遣一人、隨帶戶口證與市民證、於限定期內、自一月二日至十一日止、（過期不收）送交鼓樓天津路四號辦事處、以憑審核調查辦理、至於各戶由郵局寄遞之申請書、無論何時、一概退回不收、凡家況不屬真實貧苦、且有十八歲至四十九歲之男丁而無殘疾者、無論何時均不能獲有救濟、蓋只救濟一般真貧苦而無告之家庭也、

一年中 江寧地方法院 審理案件統計

江寧地方法院、發表廿八年一年中之審理案件如下、刑事自訴案五十一件、刑事普通案六百四十八件、刑事簡易案一千三百○十四件、非訟事件五件、刑事處刑命令三十件、民事聲請三件、民事其他二件、民事再審二件、民事協助八件、刑事聲請十六件、民事督促二件、民事保全十三件、民事執行二十九件、民事普通二十六件、民事簡易四十四件、民事調解一百四十五件、

年關將屆 各業獲利頗豐

其中以錢米等業尤爲特色

陽曆年關、轉瞬即屆、本京各業商號、雖狃於積習、須延至除夕始行決算、但據商界中人稱、本年度京市各商業、因治安奠定、人口激增、是以各種商業、莫不欣欣向榮、其中獲利最鉅者、當推錢米布煤與電器五金京廣百貨油醬南北雜貨等業、次爲筵席酒菜醬園酒蛋木材油漆西藥營造玻璃及各項娛樂等業、他如人力車業、轉運報關書店衣莊鮮肉銅錫鐘表等業、亦莫不利市三倍、於此足徵京市復興程度、反繁榮狀況、實出人意料之外云、

京警廳擬定 慶祝元旦辦法

南京警察廳長徐仲仁氏、以春回大地、二十九年元旦又屆、爲熱烈慶祝並新望東亞新秩序、在二十九年度有極大之展起見、特通令所屬、規定是日警廳及各區署隊門前、一律懸掛國旗、并用紅綢布結綵、用金字紅紙糊圓燈懸掛誌慶、并定上午十一時、所有公務職員、一律穿着制服或短裝、齊集警廳大禮堂團拜、十二時宴會、其餘各署隊員警與警廳同時分別舉行團拜宴會、

京市錢業 新年休市

南京市商會錢業分會、爲慶祝二十九年元旦、特議定一日二日兩天休息、自三日起、照常開市、較大錢店、屆時亦將休業云、

京市簡訊

▲外交部次長稽鏡、二十八日晚、由北京返京、昨已到部視事、

▲市立第二中學、定今日下午、舉行師生同樂會、

▲育德女中與鍾英女生、昨下午四時比賽籃球、結果育德勝、

▲民教館主辦踢毽比賽、於今日上午、假夫子廟小學舉行學生組複賽、

▲官吏懲戒委員會、全體委員、於元旦日舉行團拜禮、

▲工務局開始招標建築紅綠燈指揮燈崗亭、約有五十餘處、

▲簡易足球規則、本京新中國體育協會、特印就廣爲贈送、

▲本京佛教學院普通科學生、已修業期滿、定今日行畢業禮、

▲日佛教布教使、發起舉行除夕懇親會、

▲市府爲謀新制度量衡器之推行、派員抽查各衡器商販、

▲青雲與模中籃球賽、結果四十八比十四、青雲又勝、

招領失物 江蘇郵政管理局函送撿獲萬沙氏市民證及防疫證各一件、仰失主於十日內覓保來廳具領 南京警察廳

冬賑募捐會結束報告

冬賑募捐會、已於昨日結束、除從前收到捐款七百十六元一角正外、昨又收到無名氏捐十元、南京煤炭業籌備分會捐到一百三十三元、市立第四小學教職員及學生捐到二十二元零四分、前後共收到捐款二十一次、收到捐款八百八十一元一角四分正、除撥給三聯據外、（第一號至第二十一號）今日當即由存貯之銀行撥送至市政府冬賑會支配散放、（冬賑會收據、當製成鋅版、刊登明日本報）、以作結束、茲將昨所收到煤業籌備分會及市立四小兩處捐款人台銜及捐數錄后、

（一）京市煤業籌備分會 新華東煤業公司十元 新記煤號十元 公興煤業公司十元 同益源煤號四元 大有煤鐵號四元 永大煤號四元 利華煤炭部四元 久孚煤號四元 大興煤號四元 諸鑫記煤號三元 周源興煤號三元 同順太煤號三元 同順太煤炭號三元 同興祥煤炭號三元 順鑫昌煤炭號三元 方德裕煤號三元 英記元興煤鍋號三元 楊啓興煤鐵號三元 大昌煤號三元 李永興煤號二元 豐太祥煤號二元 永昌祥煤號二元 丁鴻發煤號二元 有記煤號二元 衡源煤炭行二元 和煤炭行二元 慶太煤號二元 益大煤號二元 大同煤號二元 復太煤號二元 逸興祥煤號二元 戴興隆煤號一元 美倫煤號一元 王和豐煤號一元 太昌祥煤號一元 施源和煤號一元 信記煤號一元 慶和煤號一元 仁和煤炭行一元 生和永煤炭號一元 劉健侯先生一元 天元煤炭號一元 新興記煤號一元 李洪興煤號一元 義和煤號一元 大豐煤號一元 義太祥煤號一元 李福盛煤號一元 復順祥煤號一元 同興太煤號一元 祥和煤號一元 錦榮煤號一元 華昌煤號一元 裕順煤號一元 同太煤號一元 大康煤號一元 程廣興煤號一元 共法幣一百三十三元正

（二）第四小學全體教職員及學生 何伯平二元 張志誠二元 劉濤一元五角 龍大覺一元 王樹安一元 郭祖堯一元 金理耕一元 劉宇論一元 秦淑華一元 李登雲一元 張碧梧五角 許致三五角 黃秀郁五角 馬衡珍五角 李友年一元（以上教職員） 沙友隹三角 馬雲霞二角 謝淑蘭二角 張苗利二角 蔡寶林一角三分 曹鳳琴一角一分 吳秀芬一角 柯如松一角 陳世琮一角 陳慶宏一角 劉素英一角 吳秀芳一角 廖保珍一角 劉筱琴一角 賈德順一角 金長鎔一角 李佳華一角 魏蘊寬一角 江明海一角 宗秀英一角 景泉一角 葉慧賢一角 陳若玉一角 盧香山一角 季華一角 季懷春一角 姚惠賢一角（以上學生） 共法幣十八元七角四分正 又零收三元三角正 共計法幣二十二元零四分正

謹啓者 敝院自開設以來蒙各界紳商之惠顧業務日進爲南京唯一中國電影院此次更圖業務之發展從明春元旦起與中華電影股份有限公司提攜共同經營成爲公司之直營戲院並更名爲中華大戲院名實具備爲京中同胞之唯一高尚娛樂場合當此建設東亞新秩序之時自應竭盡綿力以薪新影片供獻大衆敬祈各界隨時賜予指導俾資匡正不勝感幸

敬具

十二月二十八日

中華電影股份有限公司

首都大戲院

夫子廟貢院東街八四號 電話二一一二九五番

本京唯一大商場

利華

百貨商店

新年大貢獻 大犧牲

各部貨物一律九五折

外加名貴適用贈品

營業種類

京廣雜貨部 化粧鐘表部 南貨茶食部 乾鮮水菓部

鞋帽服裝部 搪瓷料器部 茶葉金腿部 西點麵包部

棉毛紗襪部 洋酒罐頭部 參燕藥品部 經租兌換部

其他各部 花色繁多 不及細載 歡迎選購

擇於十二月廿六日起十天！

特別啓事 敝店自開幕以來荷蒙各界惠顧聯袂偕來其價廉物美久爲惠顧者之稱許茲值新年已屆敝店存貨充足係屬早經購定在此物價高漲時間除不加價外抱定犧牲主義一律照原碼九五折扣並加名貴適用贈品以答各界顧客之盛意惟日期無多敬請光臨選購比較即知敝店眞實誠意不尚虛僞宜傳也此佈

B1892

地址：貢院東街姚家巷口

私立 南京正始中學招生

學費全免 全部寄宿 報名免費 章程備索

專招春季一年級始業生（不收秋季一年級下學期插班生） 校長陳羣

校址 白下路昇平橋十號 電話二一二七七四

B1880

南京地方戒烟局佈告 戒字第888號

爲佈告事查近來特貨來源缺乏價格逐日飛高烟民受苦甚深亟應妥籌辦法裨達烟民暫吸漸戒之旨茲先從烟民登記着手由局發給吸戶照附以購貨證一面責成各零售商遵照售貨不得居奇抬價如是對烟民人數本局有以統計而烟民亦不至有向隅之痛但烟民吸量亦必自行遞減以爲逐漸戒斷之準備爲此合行出示佈告仰闔境烟民一體遵照不論已未領有吸戶照之烟民務各遵照於二十九年一月十日以前來局登記聽候領證逾期不來登記者非特無憑購貨抑且一經察出無照私吸本局定予按章懲辦以遏烟政無存觀望致貽自誤切切此佈

局長劉亞文

B1906

大民會通告

本會定於廿九年元旦上午九時至十二時假座淮海路中央大舞台舉行本京市會員慶祝元旦同樂大會屆時希各會員隨帶會員證入座參加爲盼兒童恕不招待特此通告

B1909

南京警察廳啓事

查本廳南郊區警察署三等警士胡春引藉假潛逃攜去本廳發給該警之第二一五五號長警證及一八八〇號領章各一枚除通緝外合行將該號長警證登報聲明作廢

B1897

焦讓之與三弟耀堂脫離弟兄關係緊要聲明

敬啓者三弟耀堂年甫弱冠本習商業近來性情突變專事遊蕩友朋方面告貸累累以供浪費讓之因伊住址不明規勸無方現在此劫後家無恒產奈苦幹以謀生對於友朋受其矇害者讓之實無力負責用特登報永遠與耀堂脫離弟兄關係對於耀堂在外一切行動以及借債等情讓之概不負責諸希友朋鑒亮是幸

B1907

南京特別市政府工務局爲建築本市紅綠指揮燈崗亭工程招標通告

爲通告事案查本市紅綠指揮燈崗亭自事變後大半損壞現因交通日繁爲便利指揮起見擬分別修理改造凡在本局換領甲乙種營造業執照或上海市登記之營造廠商如有意承造者可於十二月二十九日起攜帶證件及保證金伍百元圖則費伍元來局領標並准於二十九年一月四日截止一月五日上午十時在本府大禮堂當衆開標其未得標及審查不合者在標後三日內將保證金發還特此通告

B1903

奉直同鄉注意 各位同鄉公鑒

本會館業已籌備就緒茲訂於本月三十一日下午一時假白下路南京市總商會會址開成立大會即希準時蒞會參加指導爲荷此啓

恕不另柬

南京奉直會館謹啓

B1896

天津盛錫福帽廠南京發行所啓事

啓者本廠前因便利顧客購買起見特約珠江路鑑記帽行經售草帽呢帽發售以來辱承各界原原賜顧不勝榮幸近因某種關係暫停發售希惠顧諸君於即日起請逕至健康路本發行所購買無任感盼恐未週知特此登報尚祈明察此免向隅此啓

B1904

維新政府綏靖部水路局技士訓練所招生通告

（一）宗旨 以養成測量航路圖誌專門技術人才爲目的（二）資格 高級中學畢業或具有同等學力者體格強健年在二十五歲以下十八歲以上（三）報名日期 即日起至二十九年一月二十日止（四）報名地點（1）南京綏靖部（2）上海保定路本局（3）蘇州書院巷綏靖隊司令部及吳縣縣公署（4）杭州市政府及裏西湖綏靖隊司令部（5）蚌埠綏靖部辦事處（6）揚州馬神廟綏靖隊司令部及江都縣公署（7）鎮江常州無錫嘉興蕪湖各縣縣公署（五）考試日期 二十九年二月十五日上午八時（六）考試地點（1）南京綏靖部（2）上海本局（3）蘇州綏靖隊司令部（4）杭州綏靖隊司令部（七）考試科目（1）國文（2）幾何三角代數（3）物理化學（4）日語或英文（5）口試（6）體格檢驗（八）錄取名額 五十名（九）揭曉日期 二月二十日登報並通信知照（十）入學日期 三月一日（十一）待遇 入學後供給膳宿服裝書籍用品並月給津貼二十元畢業後月俸六十元至九十元如成績優異並逐年晉級加薪（十二）修業期間 一年（十三）附誌 志願投考者在規定報名日期內可就近向指定報名機關索取詳章及投考須知報名單等依照手續辦理幸勿自誤

B1837

維新政府綏靖部綏靖水巡學校招考第三期練習生通告

（一）目的 爲造就良好之海軍軍士起見特招考品性善良宗旨純正體力精壯有志求學之青年以資培育成材蔚爲國用（二）招考簡則（1）資格 初等小學畢業或具同等學力者（2）體格 體力精壯者（3）年齡 十七歲以上二十三歲以下（4）報名日期 自十二月二十日起截至考試施行前一日止（5）報名地點 南京綏靖部 上海高昌廟綏靖水巡學校 上海虹口塘山路九七三號綏靖部駐滬辦事處 揚州馬神廟 南京地區綏靖隊司令部 鎮江舊道署 南京地區綏靖隊第二安隊部 無錫惠泉山 無錫地區綏靖隊司令部 蚌埠經一路綏靖部駐皖辦事處 南通 丹陽 蕪湖 松江 吳江 崐山 常熟 安慶 江陰 靖江 崇明各縣公署 閔行水巡隊基地部 盛澤特務機關 堡鎮 舟山島臨時指定（6）考試日期 安慶一月十五日 蚌埠蕪湖一月十八日 南京揚州一月二十日 丹陽鎮江靖江一月廿二日 無錫江陰一月廿四日 其他十一處之考試日期於一月十日至同月廿五日間臨時決定佈告週知（7）考試地點 除上海方面在高昌廟綏靖水巡學校外其餘各處同報名地點（8）考試課目 甲、體格檢查 乙、口試 丙、國文（9）發榜日期 考試當日或翌日（10）入校日期 發榜後即派員護送赴滬入校（三）修業期間 六個月畢業（四）待遇 入學後服裝書籍膳宿校供給并每月發給津貼六元畢業後得派隊服務每月餉給自十五元至二十元其成績優越者得酌量擡升爲初級軍官（五）投考須知（1）投考者于報名時須填具報名書志願書（向當地報名處領取）并附最近二寸半身免冠相片四張（2）投考者須攜帶行李自備筆器（3）通信報名亦可（4）錄取後須具妥保方准入學

B1837

一波未平一波又起

外江內河先後被阻

民食荊棘環生

關係當局設法力謀溝通

買氣稍活行盤明平暗緊

（本報訊）本市民食問題、前途荊棘環生、外江來源「當塗」「采石」既禁止出境於前、而一波未平一波又起、內河方面、「江」「句」「溧」復被禁運出境於後、致本市米糧唯一兩大來源、幾將瀕於中斷、影響京市民食、至深且鉅、長此以往、不但激起米價之飛漲、或將造成恐慌之局勢、關係當局、正設法力謀溝通來源、俾此種嚴重關鍵、得迎刃而解、昨日外江由橫林到船十六隻、見米糧七八百担、見雜糧二三百担、內河到二船四車、見貨四百餘担、鄰行見另星貨百餘担、開市後、買氣稍活、成交約五六百担、行盤明平暗緊、加之近來河水猛落、航行極感困難、較大船隻、簡直無法通行、設一旦天氣轉變、來源受阻、民食前途、誠屬岌岌堪虞云、

京市金融市場

金市反動回升 日票微形下降 華興券無變化 紗市忽趨軒昂

（中聯社）二十九日滬匯市場、突形緊縮、金市亦告升騰、華興券則保持平穩、日票因多頭紛起拋出、人心逐又看軟、致收盤微覺下降、茲將其動態錄後、

滬匯 收盤英匯四便士六八七五、（比上日縮〇六七五）美匯七金元六八七五、（比上日縮〇六七五）

金市 飾金（比上日漲五元）出四一五元、進三九〇元、

銀市 （比上日平）出二元八角、進二元六角、

銀元 （比上日平）一元九角八分、

華興券 （比上日平）出一百三十七元、進一百二十五元、

日票 滬市收盤（比上日進出俱跌）進七十九元、法幣一百二十六元五角八分、出七十八元七角五分、法幣一百二十六元九角八分、京市錢莊掛牌、（比上日進出各跌五角）進八十元、法幣一百二十五元、出七十九元五角、法幣一百二十五元八角、

紗市 連日雖客銷寥寥、但人心極堅、今外匯忽告緊縮、市場買氣爲之一振、故各支紗再向高峯挺進、計東紗成交一千六百包、華紗成交一千二百二十五包、划條三十九元、萬利行盤六支藍鳳三百十八元、十支金塔五百四十五元、十六支豐年六百六十元、十六支水月六百六十二元、二十支豐年七百〇八元、二十支藍鳳七百九十五元、二十支仙鶴六百〇六元、二十支水月七百〇八元、二十支月琴六百九十八元、

上海經濟市況

滬市匯兌 上午開盤

英匯現貨	四便士三二分之二五	售
一月	四便士六四分之四五	售
美匯現貨	七金元八分之七	售
一月	七金元一六分之一一	售

軍票合法幣 七九元 售；七九元四分之一 賠

海關金單位（華興券） 金單位二元七〇八 合法幣三元五二一

匯劃貼現率 三元五角—三元六五

滬市棉紗現貨

日光（一六支）	六六〇元
藍鳳（二〇支）	七〇〇元
彩球（三二支）	九二五元
立馬（四二支）	一〇〇〇元

滬市棉布現貨

四君子（四綫）	四六·二五
四君子（五枝）	四七·一〇
龍頭（細布）	二一·四五

滬市雜糧現貨市況

大豆油	一一〇·〇〇
大豆	二〇·八〇
花生油	七五·〇〇

外棉市況

白洛去	二一一元
亞尼甘	二〇三元
自拉基甯	二三三元
美棉	

華興銀行公定行市

英匯	六便士
美匯	九金元八分之七
華興	一二五元
換算法幣行市	一三〇元

滬市匯兌 上午收盤（香尾期三星期六午場休息）

英匯現貨	四便士一六分之一一	售
一月	四便士八分之五	售
美匯現貨	七金元一六分之一一	售
一月	七金元二分之一	售

軍票合法幣 七八元八分之七 售；七九元八分之一 賠

滬市棉紗現貨 日光（一六支） 未 元；藍鳳（二〇支） 元；彩球（三二支） 元；立馬（四二支） 著 元

滬市棉布現貨 四君子（四綫） 元 未；四君子（五枝） 元；龍頭（細布） 元 著

滬市匯兌 下午開盤 英匯 便士 售；美匯 金元 售

米（江蘇米每擔） 四〇·〇〇

糖 精糖（太古B） 五八·〇五〇；白糖（爪哇二四號） 五九·〇；赤糖（爪哇） 四六·〇〇

歐美經濟市況

銀塊市況

倫敦近期	二二辨士	一六分之一一
遠期	二二辨士	八分之七
孟買近期	六〇羅比	二分之一
中期	六〇羅比	二分之一
遠期	六一羅比	一六分之一
紐約公表	三四仙	四分之三

倫敦金塊現貨 一六八先令

李物浦美棉

一月	八辨士二一
三月	八辨士二三
五月	八辨士二二
七月	八辨士一四
十月	七辨士九二
現貨	八辨士五九

紐約定期生絲市況 第一約定（白十四中）

一月	四金元二六仙
二月	四金元二七仙
三月	四金元二六仙二分之一
四月	四金元二五仙
五月	四金元二四仙
六月	四金元一八仙
七月	四金元一八仙
八月	四金元一七仙

紐約定期生絲市況 第二約定（白廿一中）

一月	四金元一〇仙
二月	四金元一二仙
三月	四金元一〇仙
四月	四金元〇九仙
五月	四金元〇三仙

紐約現貨生絲市況

六月	四金元〇二仙
七月	四金元〇一仙
八月	四金元〇〇仙
上海機械絲（廿一中七八點）	四金元三〇仙
日本絲 G××八三點	四金元三六仙
××七五點	四金元三〇仙

紐約定期棉花市況

舊規定 一月	一一仙〇五	無市
三月（九分之二吋棉）	一〇仙九五—九六	
五月	一〇仙六二—六三	
七月	一〇仙一七	無市
月	仙	
月	仙	
現貨	一一仙三一	無市
開盤	一〇仙八四—八三	
三月最高	一〇仙九七	
最低	一〇仙八三	
新規定 一月	一一仙二五	
三月（一六分之一五吋棉）	一一仙一〇	
五月	一〇仙七六	
七月	一〇仙三七	

十月	一〇仙六八—七〇	
十二月	九仙六一	
現貨	一一仙五一	
開盤	仙	無市
三月最高	仙	無市
最低	仙	無市

倫敦匯兌市價

匯紐約	四金元〇二仙
匯巴黎	一七六法郎
匯荷蘭	七基爾德五二

倫敦遠東匯兌市價

匯上海	五辨士	
匯孟買	一八辨士	三二分之一
匯香港	一五辨士	三二分之七
匯新嘉坡	二八辨士	
匯日本	一四辨士	三二分之一
匯西貢	一三辨士	八分之七

紐約匯兌市況

匯倫敦	三金元九五	八分之三
匯同三個月遠期	金元	
匯上海	七金元八五	
匯日本	二三金元四七	
匯柏林	四〇仙二〇	
匯荷蘭	五三仙一二	
匯巴黎	二仙二三	四分之三
匯同三個月遠期	仙	
匯比利時	一六仙七八	

南京廣播電台播音節目

十二月三十日（星期六）（南京時間）

上午

一一·三〇—一一·五九	家庭節目	（家庭學科常識）（家庭化學雜談續）（北京語日本語）
一一·五九—一二·〇〇	報時	

下午

一二·〇〇—一二·三〇	故事	（水滸傳 張鴻儒）
一二·三〇—一·〇〇	唱片	（西洋音樂）
一·〇〇—一·二〇	報告新聞	（北京語）
一·二〇—一·五〇	唱片	（評京劇）
一·五〇—二·〇〇	報告節目	（北京語日本語）
二·〇〇—二·三〇	唱片	（中國流行音樂歌）
二·三〇—三·〇〇	經濟新聞	（上海轉播大上海語）
三·〇〇—五·〇〇	休息	
五·〇〇—五·三〇	特別兒童節目	（南京市立第十二小學校兒童）
五·三〇—六·〇〇	日語講座	（日語講座第二新村）
六·〇〇—六·三〇	報告新聞	（北京語）
六·三〇—七·〇〇	皇軍將兵之時間	（消息之播音 軍人之通信與後方）
七·〇〇—七·一五	演講	（教育部第二〇次）
七·一五—七·三〇	報告新聞	（北京語）
七·三〇—七·四〇	報告新聞	（日本語）
七·四〇—八·〇〇	唱片	（日本音樂）
八·〇〇—九·〇〇	實況廣播	（南京大戲院京劇）
九·〇〇—九·二五	報告新聞	（北京語 轉播大上海語）
九·二五—九·五〇	唱片	（轉播大上海）
九·五〇—一〇·〇五	各地通訊	（北京語 轉播大上海）
一〇·〇五—一〇·一〇	預告節目	（北京語）

來源已見開展 豈油不虞匱乏

（本報訊）邇來本街油市、來源已略有開展、絕迹數月之淮豆油、市場亦間有點綴、人心稍帶鬆弛、行盤漸有起落之望、幸以蘇常油商活動又勁、吸胃轉濃、行情振拾難下、甯豆油到貨絡繹、而大潽小潽兩油、市存較豐、門市應酬、尚能裕如、故市價盤旋八十元左右、起落甚微、連日北豈來京稍湧、各號均有補進、不虞匱缺、昨日油市、計淮豆油八十元、甯豆油八十元、大潽油七十八元、小潽油七十六元、蘇油七十八元云、

大英等烟缺貨 暗盤紛亂異常

（本報訊）本京邇來百物市價、突然飛漲、暗市混亂不一、竭力高喊、暗盤飛漲至千元大關、尤以捲於類之大英、老刀、仙女、品海四牌、市面求購者、仍踵接於門、斯深感缺貨應銷、稍有底貨者、誠煙市空前之畸形現象云、

京糖走銷活躍 囤戶趁機扳俏

（本報訊）京糖市況、貿風仍盛、客銷漸有起色、連日滬糖、已由堅轉疲、一蹶不振、京糖本可跋落、無如京滬車運輸方面、迄未能恢復原狀、來源稀薄異常、囤戶趁勢居奇、高價出籠、聞陽歷年關後、市價或可因貨湧而猛跌也、昨日各糖行盤、計四五白糖七十八元、四號白糖七十八元、袋白九十四元、袋赤七十四元、棉尖（缺貨無市）海赤四十四元、提青四十五元、枝洋五十二元、冰糖六十八元、

商情

米類（每石價）

秈熟 上	二〇·四〇
中	二〇·一〇
次	一九·八〇
洋秈 上	二〇·八〇
中	二〇·五〇
次	二〇·二〇
普通機米	一九·九〇
元熟米	一七·六〇
高米	二四·〇〇
次	二三·〇〇
上	一三·〇〇
次	一二·〇〇
玉黍	一八·五〇
黃豆	一八·五〇
綠豆	一四·四〇
赤豆	缺貨
蠶豆	二八·〇〇
芝蔴	一四·〇〇

油糖類（每担價）（缺貨無市）

大連豆油	缺貨
生油	八〇·〇〇
豆油	七八·〇〇
大清油	七六·〇〇
小清油	七六·〇〇
秋油	一六·〇〇
蘇油	七八·〇〇
精鹽	一八·六三
鹽	一七·二三
四五白糖	八〇·〇〇
四號白糖	七四·〇〇
袋赤白糖（每包價）	八〇·〇〇
二號白糖	九八·〇〇
枝洋（每担）	三九·〇〇
提青（每担）	五一·〇〇
細砂糖（每包）	四五·〇〇

麵粉（每袋價）

兵船	六·四〇
綠牡丹	八·二〇
紅牡丹	七·七〇
雪蓮	五·九〇
綠飛艇	八·二〇

煤炭價

紅飛艇	七·〇〇
藍飛艇	六·四〇
撫順塊煤	九·〇〇
中興屑煤	五五·〇〇
中興塊煤	五四·〇〇
陸山煤	六二·〇〇
煙煤（每噸）	一〇〇·〇〇
開平屑煤	五六·〇〇
河北煤	一三五·〇〇
紅煤球（每元）	二十五斤
煤球（每擔）	四·〇〇
銀炭（每担）	一六·〇〇
木炭（每担）	一二·〇〇
黑炭（每担）	一〇·〇〇

香煙（每箱價）

大英牌	缺貨
老刀牌	缺貨
仙女牌	缺貨
品海牌	缺貨
金字塔	四〇五·〇〇

酒類（每擔價）

愛而多 日幣	二五·〇〇
黃錫包 日幣	二三·〇〇
美麗牌 日幣	一五·〇〇
總統牌 日幣	一二·〇〇
白金龍	七〇·〇〇
大長城	四六·〇〇
小長城	三六·〇〇
大聯珠	三八·〇〇
大香檳	四二·〇〇
明星	三二·〇〇
百花牌 法幣	一四二·〇〇
雙斧牌 日幣	一三一·〇〇
雙劍牌 日幣	二一五·〇〇
金鼠牌	二二七·〇〇
大南牌	一八二·〇〇
長城牌	一四二·〇〇
吉普牌	一七五·〇〇
大前門	三〇〇·〇〇
紹酒	二八·〇〇
高粱	三六·〇〇
泡子	六〇·〇〇
紹興	二六·〇〇

金銀市價

金買入（市平）每兩	洋三九〇元
金賣出（市平）每兩	洋四一五元
銀買入（市平）每兩	洋二元六〇
銀賣出（市平）每兩	洋二元八〇

銀幣折兌

華興票買進	一二五·〇〇
華興票賣出	一三〇·〇〇
法幣百元換日票買進	八〇·〇〇
法幣百元換日票賣出	七九·五〇

雜品（每箱價）

美孚洋油 原箱	一五·三〇
亞細亞煤油 原箱	一四·二〇
光華洋油 原箱	一四·〇〇
幸福洋油 原箱	一四·二〇
鎮江火柴（每箱價）	二三·〇〇
南京火柴（每箱價）	二三·〇〇
僧帽牌洋燭	一六·二〇
紫羅蘭洋燭	一六·〇〇
固本肥皂	一二·三〇
日光牌肥皂	二四·〇〇
祥茂肥皂 每担	一二·〇〇

京市商訊彙誌

米市由平轉堅 雜糧張意未戢 油糖暫無榮辱 棉布突飛猛晉

（中聯社）廿九日京市商場動態錄左、

米市 各地嚴禁之風甚厲、來源遂因之日減、本日僅橫林來小船十餘艘、成交亦漸轉盛、行盤由平趨堅、計來源外江十六船、米八百担、雜糧三百担、內河二船米百餘担、四車米二百担、鄰行米二百擔、雜糧百餘擔、成交六百擔、行盤精米二十四元、上黃熟二十元九角、上洋熟二十元五角、機米十八元九角、元熟十七元五角、

雜糧 張風既不狃熾、然堅意並未消戢、間有續升一二角者、其中芝蔴黃豆得以無榮辱、計芝蔴二十八元、黃豆十八元五角、綠豆十八元五角、赤豆十四元五角、小麥十六元、玉黍十三元、

棉布 時近年關、銷路極旺、加以外匯縮短、利於出口、南洋羣島一帶、國貨布匹、實將歐貨地位取而代之、故市價軒昂、漲風實足驚人、刻計龍頭細布二十二元六角、龍頭細斜二十一元二角、四君子嗶嘰二十一元〇七角、四君子貢呢二十一元四角、喇叭童細布二十元另六角、光中嗶嘰二〇元〇二角、光中貢呢二十一元、一百九〇號綠光士林三十元、明珠安安藍二十七元、陽鶴細斜二十一元、通州土布尤奇俏、每斤須二元有奇、棉紗顏料兩俱昂貴、針織品、加以天氣寒冷、客銷極暢、

油市 到銷兩平、市況暫無榮辱、豆油仍屆居八十元高峯、二日均未見動盪、餘亦平穩、現大精油七十七元、蘇油七十五元、生油七十四元、清油四十二元、

糖市 各糖市況、一度突飛猛晉、達至八十元高峯、二十七日起、忽以客幫買風轉懈、趨勢平穩、漸入正軌、洋本糖連日俱無變化、刻市四號白糖八十元、四五白糖八十元、袋赤七十四元、青四十五元、枝洋五十一元、袋白九十八元、海赤四十五元、本冰六十八元、棉尖四十六元、粗砂九十八元、

輪船

內河輪船公司京揚綫豐茂輪隔日上午九時（日本時間）開往揚州沿途各碼頭地及票價目列後

沙洲橋	四角
劉子口	六角
大河口	六角
沙漫洲	七角
泗源溝	七角
十二圩	八角
瓜洲	九角
六里淺	一元
八里舖	一元一角
揚子橋	一元一角
揚州	一元二角

戲劇類

首都大戲院
今天光榮貢獻 全部有聲歌舞熱愛肉感香豔偉大鉅片
南國紅星皇后 陳雲裳 第二部成名作
雲裳仙子
王引 陳雲裳 孫敏 陳露明 徐莘園 白虹 姜修 合演 岳楓 編導
綺麗豔舞「瑤宮豔史」見之遜色 繁華豪貴「羅京綺夢」望而卻步
美女數十 綽約如仙 翩躚妙舞 傾動四座
雲歌 綿賦 情舞 烈愛
中華電影公司提供

世界大戲院 地址新街口114A
自南洋歸來之榮 銀花歌舞劇團 已日夜登台表演
本院特請南京最有名的交際家李淑清小姐准於明天日夜登台客串「姊妹花」
（今天節目完全更新）
1 前奏曲 2 萬花爭豔 3 [illegible] 4 蘇格蘭舞 5 [illegible] 6 夜深深 7 永遠相愛 8 [illegible] 9 金色花香 10 草裙舞 11 桃李芬芳 12 一話劇「蓮花菴」
時間下午二時七時 票價仍售二角三角（明天公演姊妹花）
連日擁擠 今天請早

中央大舞台 錦記 地址淮海路十五號
崐童社鴻臣名貴伶百餘人 全套合演 一藝一發
秦秦秦 巧寶巧雲巧鈴巧達子
今天日戲 鄭州廟 新玉堂春 起解會審探監團圓
今日夜戲 貳本狸貓換太子 本劇演員多以擁擠無暇免送 臨時請早
日戲一時夜戲六時開演

南京大戲院
對號四五正二青九捐 加分角廳角通分稅外
陳趙林于 吉瑞施子 韻聲素蘭 占元 劉 袁素琴 榮 建 子
今天日戲獨有傑作 頭二本 御碑亭 草橋關 准代上天台 准代金榜樂
夜戲各人拿手好戲 九更天 過五關 大溪皇莊 追韓信 法門寺 准代大寨
哈哈活佛快出現了
日加演超等魔術 依揭彩 純不公開 夜演日熟練 景頭 關造！

羣樂戲劇廳 夫子廟
高尚娛樂 今日化裝節目 普通代價
黃桂春 借東風
王玉琴 鴻鸞禧
金鳳樓 打棍出箱
每逢星期日加演日場 各大歌星羣芳會唱

明星大戲院
地址朱雀路四象橋 時間日場十二時半 夜場六時半 座價對號五角 正廳二角 頭等一角
△更生京劇團 今日揭幕剪彩
特請朱克蘭小姐 全體一餘百。人人個個登台 陣容堅強無。比人人吃重 ◎請早定座◎
日戲 張綿樓 新雲秋 張俊亭 潘奎芳 陳鴻聲 新雲秋 張韻樓
今天公演 財神進寶 加官進爵 全武行 掃花 鋼下 探母 寫書 貴妃醉酒 文子交兵
夜戲 雪豔玉 張俊亭 陳鴻聲 新雲秋 張韻樓
蓮 假金 武行 全 漁殺錢 打 呂布 古城 代 會 相調

全安戲茶社 地址夫子廟A324
今日化裝彩排
花美蓮 王雲 潘美華 貴妃醉酒 打魚 殺家
各大歌星羣芳會唱
預告 李十娘 排練純熟即日公演
每逢星期加演日場

新亞俱樂社 夫子廟貢院東街卅一號
今天星期六下午三時起由滬地新來京參加服務
新增加咖啡、牛奶…… 十二元一時後……
香茗 照 王 朱 等 有 聽 常 劍 秀 加 周 歌 遊 原 紅 便 導 秋 女 闌 入 郎 不 叫 一 者 有
373A

月宮戲茶社 夫子廟
今日加演化裝彩排
十二月三十日星期六 每日下午五時開演 星期放假年日加演日場 風雨不更
張俊良 童素芳 雪洋 合演 人面桃花
蔡國斌 郭少英 合演 孟良盜骨
特煩諸大歌星羣芳會唱 預告天雨花不日公演

秣陵春書場茶社 維揚 夫子廟貢院街
諸品茗茶 京江餚蹄 三鮮大麵 各種便碟
細點維揚 五味干絲 各種炒菜 代辦酒席
營業時間上午六時起至下午一時止 鼓書下午兩場照常營業 A389

照相類

光友洋行
普遍試用特別犧牲 飛機牌印像紙
十二月一日起大廉價一月 每全特價三元一角 A367
南京白下路九二號

大同日夜照相
請君試攝比較 定獲贊許滿意
地點中山路國府路口 電話二二五六九號 A53
特備長條自動轉鏡

王氏 高貴照相 普通代價 祇有夫子廟貢院街 電光照相 A321

秣陵照像館
以換取「顧客的滿意」
▲高超的藝術▲ ▲華貴的材料▲ ▲柔和的光線▲ ▲低廉的代價▲
中華路內橋境三樓洋屋便是 A418

文具類

北京榮寶齋書紙店
南京分店延齡巷五十九號 本齋專售現代名人書畫 對聯 屏條 組紙 信箋 信封 松竹 梅 石 印 泥 家 刻 圖 章 古 玩 ……
電話二二二四九 A372

泰和製版所
精製 特點 細緻 無 線 絲 網 銅 鋅 版 出 品 色 彩 精 良 交 貨 迅 速 價 目 克 己
地址南京中華路三三二號

各地通訊

渝抗戰失敗後 起徵非常特稅 滬地各界一致拒繳 認爲徒增人民痛苦

（中聯滬社訊）渝黨政府於軍興以後、軍政經費消耗浩繁、稅源短絀、於萬分不得已中、除募集外債內債、以資彌補外、幷次第實行增征各種非常特種稅率、增加人民負擔、如已實行開征之營利所得稅、遺產稅、及過分利得稅、及最近公佈之特種稅等、預計每年可有數千萬元之稅收、以充戰費、惟滬市租界區內、則因滬戰後渝府行政機關撤退、無法執行職權、乃暗中委託中中交農四家官辦銀行代收、但結果兩年來一無所成、營業所得稅、遺產稅、本市銀錢工商各界均未繳納、即明年一月一日征收之過分利得稅、亦一致拒絕繳納、因此種稅收、足使增長戰事延期、加重人民痛苦云、

滬豆米業公會 籌募基金會成立 訂購大批洋米調劑民食

（中聯滬訊）上海豆米行業同業公會、爲增加糧食存底、特於日前召開糧食緊急會議時、決定組織籌募基金委員會、籌集基金十萬元、訂購大批洋米運滬調劑民食需要、幷推定邢志剛、符前耕、等十餘人爲勸募委員、茲悉該會籌備大致就緒、業於二十九日下午、在愛多亞路豆米行業公會開成立會、討論進行勸募事宜云、

粵簡零拾

粵設立特稅局 計劃整理稅收

（中聯社廣州訊）粵省「鹽稅」「烟」「菸酒稅」等項、均劃爲特稅、正在整理計劃中、幷設立特稅局、預貲征收、應稅向爲收入大宗、聞亦擬改善藉裕稅收云、

農民舉辦冬耕 種植副農產品

（中聯社廣州訊）本年附市各鄉晚造禾出、均告豐收、惟各農民以事變損失太重、今雖豐收、亦僅堪維持生活、仍須舉辦冬耕、方可彌補、是以各鄉農民、已紛紛自動冬耕、灌入多量泉水、分種「菜蔬」「番薯」「芋頭」、原有魚塘、則臨時改種銷流最廣之「茭蕌」、「西洋菜」等項副農產品、發展農務、協助本省復興建設云

華中鐵道公司 江灣敷設鐵道 附近房屋墳墓均予遷移 所有損失公司發給補償

（中聯滬社訊）華中鐵道股份有限公司、爲欲在江灣附近敷設鐵道、另所有在劃定之區域內、一切房屋、及農產物、墳墓等、因妨礙工事進行、特佈告週知、務於二十九年二月十五日以前遷移、所有損害、由該公司給予相當補償、至於墳墓遷移、除每具發給二元遷移費外、另給補償損失費、計浮厝每具二元、土墳八元、磚墳十四元、石墳或水泥墳另行規定、如截至二月二十八日未遷、則由公司遷至大場鎭公墓待領云、

組織柴薪公司 目的救濟柴荒

（中聯社廣州訊）廣州市柬及紫柴、柴薪一項、因種種運輸關係、未能遍及全市、以致求過於供、形成最大之柴荒憂慮、日前市當局及市商會、爲解決此種柴荒問題計、特組織「集益柴薪公司」、聞該公司已由各鄉運輸大量薪柴入市、其售柴辦法、純以救濟柴荒爲宗旨、不以營利爲目的、規定每元軍票售乾柴八十斤、如是則本市不致再感恐慌云、

南京地區綏靖司令 訂定冬防防盜辦法

（中聯揚訊）南京地區綏靖隊司令熊育衡、以本部駐在揚城、向以除暴安良、綏靖地方爲職志、現在又屆冬防、難保無不逞之徒、潛匿民間、各坊之保甲長、耳目較近、倘能注意及此、隨時密報、此輩自無處容身、而爲盜引盜之流、更無所施其慣技、熊司令以服務梓鄉、弭盜心切、總期商能樂業、民能安居、不使商民受盜刼之痛苦、特訂定揚州城廂冬防期內、注意戶口防止匪盜案件暫行辦法十條、令飭城公所分別督飭各坊長、傳知各保甲長、實力奉行、並轉各戶、一體遵守云、

高郵儀徵日軍 痛剿殘餘匪共

（中聯揚社訊）儀徵縣駐屯軍高杉隊長、因據密報、盤據該縣月塘集、遊擊匪黃巷殘部兵與在高郵被殲滅之共匪新四軍殘部、取得聯絡、日來潛入謝家集、九里一帶、蠢動活躍、遂即會同揚州中羽部隊、憲兵部隊、暨駐儀綏靖隊、警察廳樊督察、何巡官等、於十九日午後十一時、於星閃爍下、分兩路前往討伐、匪衆初尚有負嵎頑抗、繼經日軍各部隊痛加攻擊、該匪等卒以傷亡慘重、紛紛逃竄、日軍各部隊遂乘勝跟踵追擊、沿途斬獲甚衆、迨軍次高家集、劉家集等處時、該處鄉民均列隊迎迓、歡聲雷動、現日軍高杉部隊、已於二十三日奏凱回儀云、

（中聯社揚社訊）高郵息、二十二日上午九時、距離北門外三里之雙廟附近、牛缺嘴地方、發現少數遊匪、意圖擾亂、駐屯友軍得訊、當即馳往剿撫、結果斃匪十餘、生擒一名、並奪獲小槍十餘枝、餘匪潰逃、現該地安堵如常、

廣州復興近況

（中聯滬社廣州訊）本市與各縣之水陸交通、已漸發達、於港澳僑民回市、轉返故鄉、極爲便利、尤以城市與各鄉村之貨物運輸、得益不少、目前本市之繁榮、與各縣地方之復興、亦賴交通利便所致、茲將南海佛山增城等處之交通近況、略誌如下、

佛山航運 佛山航業在事變前向稱發達、來往廣州及四鄉均極便利、迨兵燹後、航業因種種關係、多數停航、近自汪先生之和平運動所倡導後、該縣避居外地者、知和平已露曙光、紛紛作歸家計、各航業商人爲謀應環境計、遂相繼復業、現查佛山經航廣州及四鄉之輪船共二十七艘、因來往客商及轉運貨物者衆、故營業亦極爲發達、且感客多船少之擁擠困難、此外尚有長途汽車來往各處、交通甚便利、

增城公路 增城毗連本市、且農產素豐、物資之轉運、多賴公路運輸、事變前該縣公路之交通網形發達、迨事變後、各公路線均停止通車、及至本年七月乃有日本會社之福大公司、行駛客車、但來往人擁擠、仍感不便、迨至廣九鐵路通車後、交通始稱順利、但班次甚少、貨物之運儎、多感困難、且近以新穀登場、爲便利輸入本市計、乃復增加汽車六輛、每日對開三次、票價亦廉、故近日頗稱便利多矣、

南海鄉渡 南海縣屬各鄉之交通、多賴水道、事變後、物資轉運、以至縣民生活極其困難、現以繁榮日增、該縣各鄉之渡輪、亦漸多復業、搭客擁擠、營業頗呈興旺、

交換成績 當局爲溝通中日小學生感情、互相觀摩作業成績起見、特徵求日本教育當局同意、舉行兩國小學生成績交換、聞決定於本學期結束時、徵集各校兒童成績實行交換觀摩、現當局已令全市各小學注意搜集成績、彙交辦理云、

紙幣風潮 本市之紙幣風潮、已醞釀數月之久、未稍平息、目前更以一元、二毫、一毫之輔券、需數短少、於找補方面、極形窒礙、故市面之對十元五元之省毫券、因無找另故、以至形成拒用、又一般日常必需之物價上、且將物量減少、增高一倍以上、其他各行商之交易、除以軍票爲本位外、仍另將物價增高、惟自高抬市價後、市民購買力更弱、以致光顧者日少、生意頓形蕭條、此誠本市商人之自殺政策云、

蘇北簡訊

行政專員公署 整頓各縣財政

（中聯社徐州訊）蘇北行政專員公署、爲緊頓各縣財政起見、通令各縣對國省正稅自二十九年一月一日起、切實執行、又各縣預算亦須恪遵、不得隨意追加云、

徐州戶口異動 十二月份統計

（中聯社徐州訊）徐市當局發表十二月戶口變動後、計探誌於后、遷出戶一六五、遷入之三九八、出生男四〇女二七、死亡男二五女三六、男婚人數六九、女嫁人數五八、分居住戶數男八女九云、

蘇北各縣公署 代徵國省稅收

（中聯社徐州訊）蘇北行政專員公署、以各縣徵納之國省稅收、向設專局辦理、茲爲節省經費幷便利進行起見、特提請專署會議、決由各縣代徵云、

洋服類

中華路商場 新開 杭州綢緞公司（各大綢緞聯合組織 門市批發均照杭價）
綢緞花式 別開生面
經銷常錫滬杭名廠花式布疋 售價低廉
國曆十二月三十日開幕
開幕伊始 努力貢獻
各貨逾格從廉 大廉價二星期 A420

大新公司 建康路一五一號
馬褲呢大衣 眞絲絨旗袍
大會
秋季大廉價

上海分此 鴻大時裝公司
冬季大減價 照碼九折
男式部 化學西裝大衣 孔士馬袴呢大衣
女式部 冬季皮領大衣 現成有數百件每件三十元 A416
歡迎選購 南京夫子廟門前一二六

三江商行 高等西裝 女子大衣 專家製裁
遷移建康路一〇一號聯陞成原址
南京市洋服界首席 A381

三六九畫報
世界情勢·科學知識 藝術生活·各地風光
富有興文字趣味 任何人閱讀皆宜
贈送樣報 附郵五分即寄
遵化社發行 逢三六九出版

上海 美華洗衣肥皂
總批發處 太平路四五號 電話二八二一一番 南京前田一一洋行 各經貨香烟店均有代售

盧瑞記 廣東雜貨 咸魚臘味
中山東路中央飯店隔壁二六三號 A399

南京 公共行
總行址鼓樓東
中西木器 高等沙發 火爐銀箱 經租傢具 蒸溜汽水 歡迎賜顧
電話二二七〇〇轉 A29

中外舊郵票
本社係受美國司各脫郵票公司委托代收一批郵票郵册出價之高定能使君滿意請駕臨面洽
南京郵票社珠江路六四號鐵路旁邊 A37

賽希夷
精究大六壬命卦與衆不同汪主席乙亥年之彼傷大日本丁丑夏末必伐中原戰端一開人民途淡仁者不紹也以上數條皆事變前刊藏南京朝鄉事實可憑刻寓四象楠南洋旅館地理神祕出門面識 A413

癒除肺癆 強精補腎 強化骨骼 虛弱孩子 胎前產後 治祛沙眼

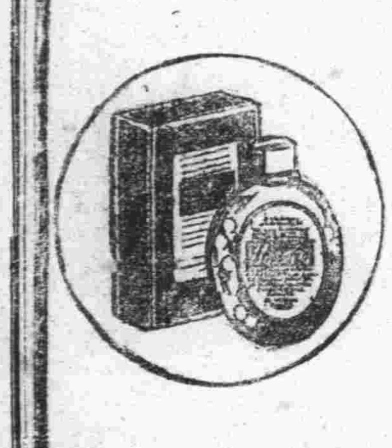

我們片時也離不開的便是魚肝油就因有強大効力可把我們由疾病之深淵救出又把我們保護得健全就不許百病千疫之來犯更又造成鐵般的身體龍般的氣力虎般的精力

如此魚肝油何等有効之一事人々皆知、而其腥味腥氣、任何不適於口味腸胃之毛病、亦都明知、而從前之世人、以此腥臭氣味、爲其奏効之原因、但至於最近、因科學之異常進步、乃知魚肝油奏効之眞原是不在腥臭油氣、就因含有豐足甲丁兩種維他命、所以有此奇効、於是舉於全球醫學界、爲發明不腥不臭而効強大之維他命劑爭先研究、均歸失敗、然於吾人之手楚見：

世界唯一強効肝油

鄭「哈利巴」乃因其効力之強大於從來肝油之數百位、糖皮小粒之容易服用、服量之微少、全無害胃傷腸、等之特長驚駭全球醫學界、而其奏効範圍亦自廣大、凡如上述之諸項、無不收見偉効、尤其晚秋初冬期之常服、是爲防寒補腎之目的、再無勝於此劑者也。服量—大人一日三粒、小孩二粒、嬰兒一粒 哈利巴之一粒乃相當於一大茶杯之魚肝油六個鷄蛋二升牛奶。

包裝 壹百粒：貳元玖 伍百粒：拾貳元伍

聖魚肝粒 哈利巴

含有四百五十倍蛋白質

白熊脂

品質高 功效大 香味久

能使 嬌艷者：更增美麗 色衰者：回復青春

黃漢記總經理處 各大商店均有代售

白熊脂爲科學探險家威金生博士在北極探險時之重要發明
白熊脂爲美容品中之權威具有改造肌膚美麗之功能
白熊脂內含四百五十倍蛋白質具有極強之營養與抵抗力
白熊脂有促進皮膚細胞新陳代謝使皮下纖維日趨緊密而致肌膚「柔嫩」「光潤」「瑩潔」「嬌麗」
白熊脂可根治及防止肌膚「粗糙」「黝黑」「皺紋」「粘乾」「油膩」「雀斑」「粉刺」
白熊脂能抵抗寒風烈日以及一切惡劣氣候及環境所造成之侵蝕

上海新昌行總經理

請吸 最上等的 全祿牌香煙

煙絲黃嫩 煙味極好！ 價錢公道 包君滿意！

各香煙店均有出售

上海華生煙草公司啓

中華民國二十八年十二月三十日（星期六） 南京新報 （日刊） （第五一四號） （第二張第二版）

京中小學訓導談話會建議案

本京中小學校訓導事宜談話會，昨下午四時已圓滿結束，開會新聞，已見本報京市版，茲將建議案三十三件錄后，

中心目標——學校之訓導中心

一、請規定忠孝，爲各級學校之訓導中心案，（南京市教育局提）

二、今後訓育，應以切實耐勞爲中心目標案，（南京市立第一中學提）

三、今後訓育，應以公正和平爲中心目標案，（南京市立第二中學提）

四、今後訓育之中心目標，應以「崇向中國固有道德」「發揚東方固有文化」「和平建國」「睦鄰反共」「建設東亞新秩序爲基礎」（私立安徽中學提）

五、今後訓育，應否以尊孔爲訓練中心，而以八德（忠孝仁愛信義和平）爲訓導方針案，（市立南京小學提）

六、請規定以忠孝二字，爲今後訓育之中心目標案，（南京市立小學提）

七、請規定以智仁勇爲訓育中心目標案，（南京市立小學提）

八、近日競言尊孔，宜如何宣傳孔子之美德，以引起青年之信仰案，（南京市立小學提）

九、要恢宏中國固有之道德，在訓育實施上，應如何訓練學生，有曾孔之中心思想案，（南京市立小學提），

十、訓育上應如何恢宏中國之固有道德案，（全前）

實施方法——

十一、新制中學一二三年級，增設童軍訓練，四五年級，實施軍事訓練案，（國立模範中學提）

十二、中等學校訓育，應採用現行縣市自治法，指導學生實行自治組織，以期養成健全公民案，（國立模範中學提），

十三、請規定各級學校，厲行體格訓練案，（南京市教育局提），

十四、學校訓育，應與家庭多方聯絡，養成學生良好品性案，（南京市立第一中學提），

十五、訓育實施方法，應求平均發展案，（南京市立第二中學提）

十六、今後訓育之實施方法，應根據訓育之中心目標，由教育最高主管機關，製定上項各規則，通令各校遵照實施，自易收訓育統一之功效，並宜「不主放任」「而採嚴肅」「不尚奢華」「而重誠樸」以期造成高尚之品學，養成健全之民德，（私立安徽中學提），

十七、鄉村小學兒童，應如何使其不缺席案，（南京市立小學提），

十八、應如何使兒童養成良好習慣案，（南京市立小學提），

十九、今後訓育實施，應如何注重力行實踐，并如何與家庭社會取得聯絡，以收實效案，（南京市立小學提）

二〇、最近訓育上，應厲行禮格鍛鍊案，（南京市立小學提），

二一、應如何實施健康教育案，（仝上）

二二、勞動服務，可否列入獎勵項目中，藉以增加兒童勞動興趣案，（南京市立小學提），

二三、小學訓育，採用級任制，優點固多，缺點亦復不少，應否增設訓育主任案，（南京市立小學提）

二四、兒童惡習，應設如何矯正案，（仝上）

二五、兒童自治組織，理應劃一，并以保甲制度爲體制，請予公決案，（南京市立小學提），

二六、小學訓育，應重在精神訓練，不可偏於形式宣傳，是否有當，請公決案，（南京市立小學提），

二七、請確定小學實施綱領案，（仝上）

二八、小學訓育，除自治組織外，應否組織童子軍，或少年團，以養成刻苦耐勞，忠心服務之美德案，（南京市立小學提），

二九、週訓目標應以二週爲一單元案，（仝上）

三十、應如何訓導頑劣兒童案，（仝上）

三一、應如何訓導天資聰穎兒童案，（南京市立小學提）

其他各案

三二、整頓學風案，（本部高等教育司提）

三三、請教育部通令取締不良連環圖畫，以免兒童誤入歧途案，（南京市立小學提）

關於中日經濟合作（五）

張魯山

（二）所謂不發生直接作用者，是指政治不得直接干涉經濟，而政治本身的發展，則固可容其盡量發展，至若以政治者的地位，固亦可以參加經濟活動，但亦須以純經濟的立場去參加，而不是政治者的地位去參加，這樣一來，才能使兩國的經濟，達到平等互惠的目標，而不致走向相反或不平等的現象，相激相盪，而造成中日第二次乃至第三次的戰爭，中日要求久和平嗎，東亞要永久和平嗎，這兩個扼要的基礎，是我們所永久不能忘掉的，

單憑中日兩國的經濟合作，而忽視中國經濟的世界性，是可不可呢，我們的答案，是不可的，因爲中國經濟，是世界經濟的一環，我們在前面，已經說過了，并且我們又曾說過，中日經濟，縱然應該有密切關係，但同時，對於世界經濟的關係，仍然是不能忽視的，我們說這話的理由，是在什麼地方呢，

原來，中國經濟，是世界經濟一環，日本經濟，又何嘗不是世界經濟的一環，我們現在撇開戰時經濟不談，且撇開日本平時的國際經濟不談，專就中國的平時經濟說，中國平時經濟，最扼要的趨向，是恢復國內市場，和增加人民的購買能力，這兩個趨向的惟一企圖，不過是在少用一點外國貨，免得中國漏卮，一年重似一年，而走入於經濟總崩潰的途徑，而這個企圖，不但是目前如此，恐怕短時間的將來，也還是如此的，正因這樣，中國的經濟的問題，便簡單多了，蓋在中國自己一方面，積極言，希望生產造產，消極言，還忘不了均平諧和四個字，這固然是經濟落後國家的狀態，但中國的事實是這樣，我們又有什麼辦法呢，又因爲有這個事實，所以我們與任何國家經濟合作，不希望對某一國家，或某一國際集團，採取什麼報復手段，更極而論之，中國與某一國家經濟合作，根本便不存經濟作戰的準備，尤其對於日本經濟合作，我們一方面希望以經濟合作，解決中日過去的經濟糾紛，而另一方面，更希望以經濟合作爲基礎，解決經濟以外的一切糾紛，我們惟一所認定的，經濟合作，是有絕對和平的性能的，日本政府與人民，不是常常說過嗎，維持亞洲或遠東的和平，是日本惟一的責任，中國有識之士，不是也常常說過嗎，中國是酷愛和平的國家，從不願以任何侵略，加於世界上的任何一國，兩國皆抱着和平的態度，而經濟合作，又有絕對和平的性能，則我們站在國際經濟的地位上，便可向其他各國宣稱，中國經濟合作，對於已在中國獲得經濟利益的國家，在某種限度上言，是不生衝突的，而這些國家，也請他們不要因爲中日經濟合作，而發生了什麼誤會，至若這些國家，對於中國經濟好意的援助，勿論在技術方面，勿論在資本方面，我國中國，俱願意表示歡迎，而且認爲於中日的經濟合作，是并行不背的，總而言之，在中日合作經濟之下，并不拒絕別的國家對中國的經濟合理運用，中日的經濟合作，是單純的經濟合作，中國不排外，日本也不排外，中國不願意受日本的政治支配，而獨自壟斷中國經濟，日本也無支配中國政治而獨自壟斷中國經濟的存心，這是中日經濟合作的合理化，也是經濟世界性的必然趨勢，

問題討論至此，便當說到中日經濟合作的實施問題了，這固然不是一兩個人做的事情，同時，也不是我們這篇短文，所能詳細說完，所以這裏所能說者，仍不過是一些簡單的原則，我們希望對於本問題有興趣的經濟學者，倘能根據這些實施原則，加以補充說明，則不僅是中日經濟合作的幸事，抑且在和平運動上，樹立一個不朽的功動，至於我們所說的實施原則是什麼呢，（一）實行普徧的調查工作，這所謂普徧的調查工作者，不僅是日本的政府機關和私人團體要向中國來調查，同時，中國政府機關和私人團體，也要向日本去調查，日本固然要把中國的經濟情形弄清楚，中國也要把日本的經濟情形弄清楚，然後才能談到合作，同時，在現況之下，我們所看到的，只是日本一批一批的人員，來考察中國的經濟情形，而且考察得很精密，中國往日本去的考察，尙不甚多，這裏的原因，我們暫時不願詳及，而總之，中日既然主張經濟合作，我們自應對於日本的經濟情形，也要有充分的了解，同時，日本對於中國的經濟情形，儘管孜孜研究得精密，日本的實業家及經濟家，也儘管較中國的爲高明，但若撇開中國方面的意見，終儘是不可的，因爲中國的利害，中國自己去看，倒底是比日本人爲清楚的，至於在調查之時，雙方俱應該誠懇相告，那是更不待言的，（二）技術上的盡量交換，我在別的文章裏，曾說到中國對於日本，與其用親日，不如用學日，因爲親日，多少有幾分依賴性質，而學日則是以我自己爲立場，而去學日本的長處，這些理論，尤爲確當，如果用在經濟合作方面，中國目前之所缺者，是技術問題，假若我們永久的利用日本技術人員，其結果會有下面兩個影響，（甲）日本的技術人才，永久是處於威權的地位，其一切技術和待遇，永久高於中國，日本是技術的主人，中國是技術的奴隸，這固然不是同文同種的國家，應所該具有的態度，同時，對於平等互惠四字，也有些說不過去，（乙）我們所以討嫌與別個國家，爲經濟合作者，因爲按之過去合作的結過，他們享了權利，我們白白的盡了些義務，而且在那種合作之下，因爲中國的技術不高明，養成他們極度藐視中國人的心理，這種經濟上的不平等，與所謂政治上的不平等，簡單沒有什麼分別，因此之故，我們希望中日經濟合作之下，日本要以做哥哥的地位，來善意的教導我們這些弟弟，要知道我們這些弟弟，因爲技術上的不高明，已不知吃白種人多少虧了，影響所及，幾使我們弟弟的國家，失掉亞洲上國家的地位，現在再不靠做哥哥的指導，我們還希望誰呢，更從實例言之，美國與蘇俄，是主義極不相容的國家，當蘇俄實行第一次五年計劃時，美國曾派遣二千多技術人員，到蘇俄去指導蘇俄的工人，這二千多技術人員，都相哥哥指導弟弟一般，去指導蘇俄的工人，其結果，蘇俄工人所不會做的事情，都一齊會做了，以主義不相容的國家，尙且如何，而况我們中日兩國，是同文同種嗎，我們極願意學日本的技術，同時我們希望日本以哥哥的精神來教導我們，我們有了技術，會自己生產，我們有了技術，也會幫助日本人生產，這豈不是中日以經濟合作，共同維持亞洲的和平嗎，

這以上所說的兩個實施原則，已經夠我們注意和檢討了，此外關係資本及合作事業範圍，更是二個重要問題，先從資本來說，中國自己沒有資本，去從事各種經濟建設，中國自己清楚，日本人比我國更爲清楚，但中國是需要經濟建設的，這建設的資本，從那裏來呢，倘若從其他各國去借貸，少一點數目，或許可能，倘若爲復興大計的建設，則必無有應之者，而且在借款方面，必以於我國便利者爲是，我以爲講到這一層，自以日本最爲便利，詳細的理由，留待別文，有了經濟，合作事業，便有辦法，惟於茲尙有三個問題，必須加以解決，（一）既云中日合作經濟，則每辦一種事業，自不待言有日本的股份股權，又必有中國的股份股權，按照各國合作的先例，

日本朝野一致支持汪精衛氏和平運動

江亢虎東遊歸來談觀感

（中華社特訊）記者於二十四日走訪江亢虎博士，江氏適自日本歸來，語記者謂，在彼處曾會晤日首相阿部，內閣各閣員及日本領袖多人，江氏之赴日本，誠爲私人性質，以爲支持中日和平運動，而并爲日本各報所傳爲汪先生之代表，據其留日之觀察，以及與日本政界及商界談話所得之印象，彼深信不僅日本政府領袖一致支持和平運動，即舉國民衆，亦莫不皆然，蓋彼等深知惟有與中國和平相處，始能解決日本目前之困難，日本人民深以爲如不能與汪精衛先生獲得和平，而欲與蔣介石和平相處，更不可能矣，江氏稱，新中央政府將爲由中國人民所樹立之政府，而爲中國人民服務者，彼對日本人民保證新中央政府，將爲一睦鄰親善之政府，然并非係受日本助成之政府，非徒爲挽救中國，抑且爲挽救日本，江氏於對政治經濟協會各會員，及對日本全國之廣播演詞中聲稱，中國國民雖希望中日兩國之間，能得一光榮而公平之和平，但并非不惜任何代價之和平，江氏最後稱，日本必須瞭解汪精衛先生領導下之和平運動，非獨與中國有關，即在日本，亦有其重大的影響，故其成功，重賴於中日兩國廣大之民衆，知識界與政府領袖之支持，

華文大阪每日

新年加大號（七十二頁）
第四卷·第一期 通卷第二十九號
（封面）新春與日本少年 堂本印象繪

東亞唯一綜合文藝雜誌

第三卷合訂本出刊！ 定價一圓四角 郵費六角

·酬答愛讀者獎贈本期發表·

回憶魯迅先生 內山完造·
內山先生把「重新響在耳邊」的「都「照實地傳給了中國的青年諸君」。

中國文學與我的因緣 佐藤春夫·
佐藤先生說：「自己想到向是愛好中國文學，還想作一件什麼整理工作……完成水滸傳的譯書」。

對於抗議的反駁 菊池寬·
這一篇反駁，是菊池先生對上海中美日報十一月八日所載「中國文化人一覽」而發的。

和昭國民讀本（十四） 德富蘇峯

吳佩孚將軍與汪精衛先生 温宗堯
南京風光 蘋末
共同前進 汪兆銘
一九三九年國際情勢的總檢討 上原虎重
如何纔能得永久的和平呢？中國，日本必須注意的是：環繞歐戰的列強態度
本刊徵募電影劇本當選佳作 上海夜街頭 楊棣
文壇隨話…… 蕭菱芳
藝壇評論：答紅筆先生「口語」云云 文
一九三九年華北漫畫壇總檢討 宋以仁
中國影片過去的檢討與今後的展望 凌琳
一九三九年北京的話劇 林孖
連載小說：倫拳（完） 白羽
其他：細目繁多，不及備載。

新年加大號。 售價定價一角。

南京經售處 大每販賣所 至誠堂 三通書局 下關大藥房 富士洋行 進興堂 上海書店

遺失聲明
茲於本月二十五日在城隍廟工作時遺失南京特別市政府衛生局清潔隊第五十五號張勝和符號一方除呈報外登報聲明作廢 第二區第二班夫役張勝和啓 B1912

紅玉萍果 大宗卸進 廉價批發 歡迎惠顧
中山東路二〇一號 土橋號 電話二二四六號 A393

旺京洋行所古二郎廟十四號 電話二二六六

上海耀錩綫廠出品

中華鐘表眼鏡行
本行開幕伊始，搜羅歐美各國最新式鐘表，現已大批運到，零售批發，光學部專家研究，設驗光目儀器，驗光免費，聘請高等技師精修各國異樣鐘表，倫崇各界惠顧，無任歡迎
太平路驚公巷11二八號

協濟當
地址 新街口南頭大豐富巷北首（鹽業銀行後街）
期限四個月 利息二分至八分 電話二二三〇七 A376

鞋帽類

新華無線電公司
（修理 設計 承裝）無線電（收音 發報）機及部分品
本公司特聘專門技師代客
▲代售南京廣播電台日語講座播音教程▼
地址：太平路四五五號實業部對面 營業部 修理部 啓

義合東磚瓦
製造廠—南京和平門外東門村三十六號 辦事處—南京中山中路保泰街口宿舍南京金陵大學側潘家菜園三號電話二三一八號電報掛號〇〇〇一 駐滬辦事處—南京路哈同大樓三一八號接洽人周卿之電話一二七六四電報掛號一七一 A211

首創 新鮮魚翅
新鮮魚翅獨家創設 市上劣貨請臨鑒別 酒樓家宴便利敏捷 如荷惠顧老價不折
地址建鄴路近淮清橋三六八號 永昌隆魚翅號啓 A389

新都無線電行
南京唯一無綫電行 保證顧客試聽滿意 設計無綫電各種另件 定貨約期不誤 修理設計無線電公共演講器 電動揚聲器 長短波綫圈 中週變壓器 大小變壓器 設計長短收音機 一切不可思議疑難雜症 附郵票五分來函詢問 南京國府路三號 A414

日商 金城當
金銀銅錫棉被一概受當 利子優待自二分至八分
地址南京復興路中段五三六號 昇州路馬巷口 A398
本當舖擇於十一月三十日開張，資本充足，倉庫堅固，保管丁寧，諸君惠顧，無任歡迎，營業時間上午九時起下午四時完

律師葉兆昌
衡平法律事務所 所址：南京城內新街口糖坊橋三十八號之三 A370

日軍指定 維新政府綏靖部指定
河村軍刀兵器廠
▲軍刀、文官用刀、軍用布篷、青年團用具、水筒飯盒、木槍劍道防具、土木工具、專製證章、警官用刀、發賣中、一式大量批發▼
地址東海路十一號 電話二一三九二號 A378

四合一
▲驚人出品空前鉅獎▼ 洗面粉 牙膏 香水皂
▲各百貨店均有出售▼ A414

三新池堂 汽水盆浴
水江開放 溫暖如春 請臨一試 定獲滿意
地址中華路三山街 A325

大興煤號 門市部
本號特產 黃奇白煤塊
爲冬令火爐必需品 經濟耐燒 歡迎比較
地址中華路府西街 A409

蕪湖益豐麵粉廠 已徵稅通行全國
本廠出產綠飛鷹、紅飛鷹、三飛鷹三種麵粉，物質比其他各牌麵粉較高，價則甚廉，現已開始裝運，不日即將到京發售
總經理吉田洋行 地址復興路五五號 電話二一三九一號 A297

盛錫福
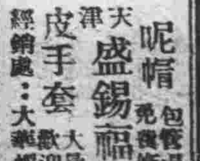
本年度最新鮑魚式 呢帽 天津盛錫福帽廠 包管退換 免費修理 皮手套 大量到達 歡迎選購
經銷處：大華帽行 新街口 南京建康路三山街 A94
發行所建康路三山街

日立製作所
主要製品項目
發電所用諸機械 鐵道車輛用諸機械 土木建築用諸機械 鑛山炭坑用諸機械 電氣諸機械 船舶用諸機械 化學工業用諸機械 通信用諸機器 家庭用諸機器 電線及電纜 鐵管及手管類 ロール及ロール機 可鍛鑄鐵鋼 特殊鋼鑄鋼
資本金貳億四百萬圓
本店 東京市麹町區丸ノ內
上海出張所 上海江西路
營業所 大阪·神戶·名古屋·八幡·宇部·札幌·京城·平壤·大連·新京·天津·北京·奉天

茶食類

北京正明齋茶食糖菓店
重陽花糕 大小八件 各種碑果 芙蓉糕 馬細大八件 零整批發 桂花蜜供 各種炸食 批發山渣糕
本主人啓 北門橋魚市街

千歲酒 滋陰補腎 養顏健身
馬慶康總經理 每瓶壹元三角 地址中華路一六五號

夫子廟 小蘇州號 茶食糖果
▲新年禮品▼ 老牌白蘭地每瓶 冠生園花餅干每聽 一元 ▲花色齊全▼ A1354

中華路 祥和 南貨海味英食糖果 A19
精製各種麵包 桂花年糕 滋養八寶粉 董油米花糖
便利顧客 麵包送售
新到 甜心巧克力 三星白蘭地 沙利文餅乾 全西大沙尾

外埠客商注意
貴客如想得到價廉物美之罐頭食品批發家則請駕臨珠江路西口郵局北首
萃華第一支店 包能使客家滿意

夫子廟 太平村支店
冰糖脆松糕 奶油太妃糖 新到 平湖軟殼糟蛋 蘇州酒醉乳腐 滋養八寶粉 各種罐頭食品一應俱全 各種巧格力 蘇州鮮肉鬆 董油米花糖
珠江路太平村總店啓 A278

第三〇期（每逢星期六出版）

髻考

翰士

從前的人們，不論男或是女，都留着髮髻，在童年的時候，女子把髮梳成二椎，垂在前額，謂之丱，唐朝白居易詩，有童男丱女句，男子則把髮分撒在四周，結辮在頭頂心，到了成年，女子出了嫁，就梳成髻，現在日本的女子梳的髻，還有古代的遺風，男子十六而冠，那麼把髮束起來，歸在頭上，遂戴上帽子，所以束髮二字，也可以當做男子成人的代名詞，差不多自周秦漢至宋明，都是一體傳下。到了清代，滿人的風俗比較不同一點，雖然有薙髮的明令，而釀成了許多命案，可是男子仍舊要結辮，女子仍舊要梳髻。到了民國，那麼男子先剪去髮辮，近幾年來，女子也盛行剪髮了。不過剪髮的女子，到底還不普遍，除了大都市的人民外，大半在鄉村中，或是內地的女子，還是梳着髻，不過不是叫做髻了，叫什麼頭，什麼頭了。以上是髻的過去和現在的大概，現在我們專把女子的髻來談談，古昔的人，稱髻爲蟠龍，稱髮爲烏雲，因爲龍和雲二樣東西，多是生在天上，恰好比之於人的頭上，髮和髻，髮的繚繞，髻如是雲，髻的蟠曲，又好似是龍，而雲也有烏雲，龍也有烏龍，所以在情的方面，色的方面，相的方面，理的方面，沒有不符合，如此髻的呼着蟠龍，髮的稱做烏雲，也不是憑空捏造，任人的意，隨便稱呼牠的。龍和雲是千變萬化的東西，不要說是從古至今有不知多少的變化，就是在一時一刻也不知要變化成多少的式樣，所以自古至今的髮髻，也不知怎樣變化了多少，現在把牠依着年代的次序，約略錄在下面：

（一）鳳髻——周文王時一名步搖髻。
有髮卷然，倒挂麼鳳，儀欲吹簫，淺風飛動。

（二）近香髻——秦始王時。
香之馥馥，雲之烏烏，自然天生，貝沐何須。

（三）飛仙髻——王母降武帝時。（漢）
飛仙飛仙，降於帝前，回首髻光，爲霧爲烟。

（四）同心髻——漢元帝時。
桃葉連根，髮亦如是，蘇小西陵，歌聲相似。

（五）墮馬髻——梁冀妻。
髻髻鬆髻，墮馬風流，不及珠娘，輕身墮樓。

（六）靈蛇髻——魏甄后。
靈蛇欲書，靈蛇學髻，洛浦淩波，如龍飛去。

（七）芙蓉髻——晉惠帝時。
春山翩出，明鏡看來，一道行光，花房乍開。

（八）坐愁髻——隋煬帝。
江北花榮，江南花歇，髮薄難梳，愁多易結。

（九）反綰樂遊髻——唐高祖時。
樂遊原上，草軟如綿，綱綰鬟多，春風醉眠。

（十）鬧掃妝髻——唐貞元時。
隨意能成，是名鬧掃，枕畔橫釵，任君顛倒。

以上的十髻，稱做十髻譜。除了十髻之外，有什麼仙人髻，迎春髻，三角髻，龐姑髻，堆雲髻，螺髻，花髻，五髻等等。在這許多髻的名字上，可以知道髻都是蟠曲成的，而飾以簪花翠飾，或施以薰陶。（香水或是香油）到了民國初年，女子大半沒有剪髮，那時盛行什麼愛斯髻，因爲他的髻形狀像英文S形，又有什麼元寶髻，風涼髻；盤香髻等等。晚清又有什麼牡丹頭，荷花頭，鉢盂頭，種種式樣，李笠翁又有什麼飛龍游龍等名目。他的記載上道：「飛龍游龍，則先以已髮梳一光頭于下，後以假髮製作龍形，盤旋繚繞，覆於其上，務使離髮少許，勿使相粘相貼，始不失飛龍游龍之義，相粘相貼，則是潛龍伏龍矣，懸空之法，不過用鐵線一二條，襯於不見之處，其龍爪之向下者，以髮作線，縫於光髮之上，則不動矣：戲珠龍法，以髮作小龍兩條，綴於兩旁，尾向後，而首向前，前綴大珠一顆，近於龍嘴，名爲二龍戲珠，出海龍亦照前式，但以假髮作波浪紋，綴於龍身空隙之處，皆易爲之」。笠翁的說法，也太詼諧了。不過髻的位置，在清代前，多在頭之頂，在民國，則移到腦後，垂在頸際了，在明代前大都稱作髻，可以到了晚清以後，也稱做頭了，那是我們應當知道的。

髻的東西，已經是過去女子修容的陳跡，現在女子所不齒的了。可是在另一方面來說，髻在以前委實是女子裝飾最注意的一件事，而髻和不髻又是婦人女子的分別，就是現在陝甘內地的人民，他們有髻的女子是已婚的，不髻的女子是未嫁的。總之髻不過是女子一種的裝飾，而爲一個時代的風尚，很有考究的興味在裏頭呢！

關於蜀人祖先的傳說

：汗生：

蜀係展開於這山地的西面，一個廣大的平原，但以其在周代秦巴蠻服地帶之外，於春秋時代，不參與中國的會盟，故在文獻上不可得而徵攷了。

但是蜀自上古以來，和洛渭文化地域相隔離，別自成一個巨域，在晉常璩的華陽國志，所錄揚雄遺著的蜀王本紀的零簡上，就可以窺其一斑。

蜀人以爲蠶叢是最古的蜀王，蠶叢死乃用石棺石郭以葬，因爲蠶叢的目是縱的，故呼其墓爲縱目人的冢云。

其後，在戰國時代，椎灌，魚鳧，杜宇三帝相繼出現，杜宇亦稱望帝，其相爲開明，曾決玉壘山以除水害。後來學堯舜禪讓，把位讓於其相開明，遂爲開明帝，始定都於成都。望帝禪位後，即位於西山，正二月間郭公鳴時，其後望帝的魂即化爲鳥，相傳是現在所稱的杜鵑。

相傳開明帝至九代再出現，是時有五丁力能舉鼎，遂使之鑿破蜀山，而由秦迎金牛。五丁又建立三丈大石於墓旁，足示其筋力的偉大。其後秦惠王遣五女嫁蜀王，蜀王派五丁前往迎接，到了梓潼，適見大蛇入穴，五丁逐竭力而曳其尾，山崩，五丁與秦女均壓死，該山遂分爲五嶺了。

這等神話，若由民族學的觀點來看，乃係由洪水傳說與巨人傳說的錯綜混合，所以由五嶺而聯想到五巨人，把巨石文化的古塚，以爲是有超人腕力的五丁所建造，把從成都平原所發現的古象頭蓋骨，看作是縱目巨人，而與劈開玉壘山及鑿開金牛道的大土木工事相依附了。開明帝兩次出現，就足明瞭這個錯綜神話本體的鱗爪了。

茲舉巨石文化的一個例來說，蜀王以成都山精爲妃，妃死葬於成都北角武擔，蜀王憐之，乃使五丁造冢，於其上樹立周六尺長三丈的巨石，但是到了公孫述時候，却忽然折斷了。

要之，這些是和從在西藏高原東北隅崐崙北麓地方而移居於東方的殷周人同樣的神話，流行於高原東麓的四川盆地，但與在古代羌氐等蕃人間所發生的神話，不過異其形態而已。

蒙旗特典

吉生

蒙人俗尚敬佛，以佛爲無上主宰，是以家家供奉佛像，晨爐焚香，出必膜拜求佑，歸則頂禮謝安，事無大小，必叩佛焉，疾無輕重，必禱佛焉，朝朝禮佛，夕夕誦經，對於喇嘛，敬如神明，遇有爭決，一言立解，習俗如是，無足怪也。

共祀神也，以祭「鄂博」爲最大典禮，祭「鄂博」者，即祭山川之靈，俗稱「敖包」者也。「鄂博」有各旗自設者，則由各旗自祭之，此小祭也。至於大祭，則於海拉爾河北山上，建有最大「鄂博」一座，爲各旗所共設者，每隔三年，舉祭一次，均在五月中旬，昔在陰曆，今改陽曆矣。「鄂博」形圓頂尖，高約二丈許，上插柳條，及書經文之白布旗十餘面，懸插壇上，屆時各旗王公，奚不率領大小官員與旗民等，齊集北上，頂禮膜拜，虔誠祭祀，雖天雨亦不得改期或缺席也。及期，先由喇嘛諷經，鼓鈸競作，繞行「鄂博」三周，且行且諷，一般王公官民，則手捧長香，隨行於後，蜿蜒如長蛇，香火若繁星，三周既畢，乃各將長香投入大香爐內，任其焚燒，烟霧漫天，然後又於「鄂博」之前，置長桌三，上列祭品二十六器，均爲牛馬驢羊各等肉類及菓品等，此時各喇嘛排立於長桌旁諷經如前，下面王公率領大小官員及旗民等，以次排立，行跪拜禮畢，乃席地坐，由喇嘛分祭，器中食品，授與各人，拜而啖之，謂之「食神餘」，然此只限於有職位者，平民不得與也，合舉再拜，而大禮成矣。祭祀既完，「鄂博」前有廣場，乃任一般人民齊赴場中競藝，或角力舉鼎，或弄刀舞劍，更有馳馬挾矢，往來爭騁，弓開滿月，箭透柳條，跳澗躍溪，踰山越嶺，比賽技能，各盡其妙，且有長官爲之月旦，評定甲乙，優者給以獎，敗者勉以努力，而此三年一度之特典，亦於夕陽西下冉冉中告完成矣。

巴人蜀人，是位於古代西戎及南蠻的中間，東與荊徐的蠻族接壤，西北與羌氐爲鄰的蕃人，次於荊徐而在秦漢之間，受中原文化之薰陶。到戰國時代，在楚國有屈原宋玉的騷體文學的發皇，到了西漢時代，在蜀如楊雄司馬相如的文學，足以代表西漢文化的精華。唐宋以降，渭洛間戰亂頻仍，地方深受其糜爛，而蜀却很平定，常爲中原文化的寶庫而保存之，遂構成文章繪畫一切藝術的淵藪，亦地勢使之然也。

地球構成之經過與其原理【二】

太玄

這種原子變化或消散的事實，是可由簡單的實驗證明的。現在所用較好的方法，便是克洛克（Crookes）管。在此管中，以定距離及定量的光，能使X光線分散而歸於烏有。依此種實驗看來，可見原子并非是如前此所想的只爲簡單物質而一成不變的。然則原子究竟如何構造成的呢？他何以竟有這種分解的可能性呢？這個問題，本來不很簡單，但據現在各學者的主張，至少我們可以相信原子是由多數的下等物質所構成。此等物質皆具正電力，彼此相牽引維繫，一如衞星與行星間的關係一樣。比諸下等物質中，尚有一種較的小物質，其體積尙小於吾人現在已知的氫的原子約一千倍到二千倍。這種極微小的分子，即是現時所謂之電素。這種電素却與上述的一種物質相反而具有負電。他何以有這種稱謂？他的性質究竟如何？其實究其極言之，不過是一種運動。因爲電體是一種力，他對於一定的中心點有引與拒的作用。其性質是隨其運動之方向而決定。且運動要一朝消滅，這種物質也便同時不存在。因此可以決定電素與正的分子僅是以太運動的界線。這種運動是一種迴旋運動。電便是這迴旋運動所表示的力。除此以外並無別物。歸結說來，電即是一種運動的方向，分子的引力，重力，以及萬有引力，都是這種運動的結果。

我們既大概了然物質與引力的關係，我們便可以去推想宇宙中的情形。自然，一切行星都爲這種引力所控御。我們知道這種引力的轉播，一如以太之對於光及Roentsen光線一般。此外光線中之不爲吾人肉眼所得見之外紅光外紫光之一部分，愛爾慈的電波，即無線電之原動力，與其他相同的物質的破壞的振動，以及其他耗損空際的物質，都是不斷的振動而互相穿透。在其中吾人現時不過只知道其一小部分罷了。這種運動，都是由一點出發而向着各方面振動，也一樣的可以成爲迴旋的運動，可以創生新物質。

但這只不過是吾人現時所能知的最真確的運動關係。至於運動的本身，都是由一種另外的較先的運動所產生或變化而成。甚麼是最先的運動？這個問題我們現在不知道，或者以後仍不能知道。但我們相信獻有正負電的電素，是由這最先的運動中產出，由此便產生我們想像的第一物質原素。運動與物質有人想着，運動與物質一樣，是永存不滅的：是富於變化常依着一定的律，由此變被牽吸成羣而構成物體。或者只是由其分子間的一種運動而生熱力。這種熱力的性質，與其必然的作用，是被嘉耳洛氏(Carnot)先知道，後來經儒勒(Zoule)馬葉(Mayer)西耳倫(Hirn)及譚達爾(Tundalle)諸氏陸續研究：將其證明，現在已可成爲堅實的科學的了。我們現在再去問力的起源是沒有用處的，有也不過是科學外的設想。然而我們却知道被所有的運動穿過的以太，是可以截取禁錮因而發生所謂力的。這種力，一方面還是可以歸還爲運動，在另一方面又可以結固而成物質。

現在我們知道甚麼叫着物質，運動，與力了。於是我們來看各星球的起源。

我們知道大多數的原素在將成爲物質之先，他們先聚合而占據空間的一部份，其中遂自然組成一種多數的絲體。（見白耳格氏 Berget 所著之『地球之生與死』第十六頁）在這種過程中，各星球的拒力是不斷的縱橫穿射於空間。這種流射，是有一種很高的速度，依斯旺德(Svante)亞黑里尼司(Arrhenius)諸氏的說法，這種高速度的流射中是具有負電的。在這種奇異的物質是常常爲拒而停留成爲一種網狀體。這種網狀體常常擴張。其擴張之程度，每每能穿過而達於各方，直到與其他物質接觸發電爲止。這種發電的結果，便是一種發光的現象。此種光輝，恰恰與我們所能見的克洛克管中的發光體所發出的光輝一樣。這種現象便是『星雲的起源』。

星雲景色，若我們加以精密的考察，可知其爲氫，氦，及其他原素的線所網成。其溫度與其鄰質的發光常在零下二百度左右。此外，如前面所述的一種被禁錮而成的物質，其體積異常之微小的，常常竄入於一種星雲。既入星雲之後依如上述的機械作用，此微小的物質便漸漸變成了拒力的中心，因而散爲滓渣小體，混入星雲，與星雲互相激盪，而迴旋之運動以成。其中同時又發生強烈的高壓力。因迴旋運動與高壓之結果，此星雲之中遂發生可驚的高熱度。星雲之嚴寒，與星雲之燐光，經過若干時期遂結合而變成白熱的氣體羣。此處之氣體羣完全係一種爆焰迅速的各種運動。此種運動極猛烈，而在最初時又極混亂而不可尋出一定的秩序。漸漸的這些星雲中的衝突運動，以及種無規則的迴旋運動，都調和起來。這種調和在最初是各種紊亂的運動。後乃漸漸自爲類別；有的收縮成爲一種簡單的振動，自爲各種發光之傳導者以透過以太，或竟達到距星雲很遠的空間；有的又溶合成一種簡單的迴環，不斷的自爲一種簡單的高速度運動，且常常是圍繞着一定的中心點。在此時星雲中的現象已可得而言；精測之，星雲的內部已分爲許多的部分，自爲振動或迴旋。但所占空間的部位，是大小懸殊。每個都宛然是一個小星雲。合之則前此之星雲遂變而爲星雲羣。每個小星雲，又自爲迴旋運動，而影響於其隣封。且體積過小者。每爲體積較大者所牽引吸聚，這種現象，便是『行星系的離行』。但此所謂行星系，當然限於我們之行星系。因爲其他的行星系的實現尙在未知之中。然拉布拉司氏(Laplace)却因這種事實，得到一個其他的假設，到現在還是正確的。他這種假設，是將這遼闊宏大的宇宙組織，納於他的單純的理論之中，此處且不用說他。

白熱的星雲之羣集，是一種衆多的圓形星羣，繞圍着一定的中心點的迴旋迴轉運動。此種運動，其速度依然甚高。其中之一個星雲依着彗星離心力的律在迅疾的速度之下，可以成爲一種與地球相等的輪圓形。於是在與地球赤道相同的地帶，在其繼續冷却的時候，常脫離其球體而自成一種與土星的環相似的一種星環。因冷却加快之故，此星環遂漸收縮，其中各種物質遂以凝成，因此熱系數之故，其後彼此互相分烈，此星環遂成爲破碎而不相等之各種個體，其彼此之間亦因運動而生關係。其較大者因得吸引其較小者而共同組成一個系統。在此時，其每個個體，因等速度運動之結果，皆各成圓形，仍然圍繞一中心點不斷的回轉。此種回轉運動所經過的道路，恰恰是前此的星環所占的位置與之同形同大，但前爲星環今則爲軌道。這便是太陽系的成立。其無邊無際散布於空間之每個行星，亦常常很忠誠的重演此種現象，因此天空之中自然遂有無數的太陽系，而彼此各建設一種複雜而常存之軌道與系統。

春秋左傳閒詁（二）

靳海風

◇太子抽劍斷鞅
鞅，馬頸革，所以負軛者，鞅斷，則車不能行。

◇天道多在西北
多，適也，歲在娵訾，當亥之次。

◇公至自伐齊（十九年）
已伐而盟，復伐者，則以伐致，如京城北是；盟不復伐者，則以會致，如蕭魚是。祝柯盟後，而以伐致者，蓋同圍齊，而晉執其君，魯取其地，與盟後復伐無異，故託事以見意，罪晉執君，惡魯取地也。

◇其爲未卒事於齊故也乎
乎字誤衍，也與耶同。

◇吾淺之爲丈夫也
此句脫乎字，誤衍入上文，宜作：吾淺之乎爲丈夫也。

◇諸子
諸子，內官之號。杜氏注云：「諸子，諸妾姓子者」，誤。

◇聞諸侯，難
且光已聞廁諸侯之列，廢之亦難。杜氏注云：「事難成也」，語涉含混。

◇士子孔亦相親也
士宜作二。二子孔，謂子孔與士子孔也。

◇賦常棣之七章以卒（二十年）
以猶與也，卒，卒章也，言賦常棣之七章與卒章也。

◇念茲在茲（二十一年）
在，察也，上茲謂此事，下茲謂此理，言想作此事，宜察其合理否。

◇幾亡室矣
猶俗語不成人家。

◇與其死亡若何
言雖囚，猶勝於死亡。杜氏注云：「言雖囚，何若於死亡」，非當時之語氣。

◇姑叔虎之母美，而不使
而不使下，脫「視寢」二字，據注本補入。

◇欒盈過於周
此句有脫誤，宜作「欒盈出奔楚，過周」。

◇晉其謂我不共有禮
鄭欲事晉，恐晉謂楚中齡于鄭，而鄭不恭，反爲鄭罪

◇子南之子棄疾爲王御士
御，侍也，御士，侍從之臣。杜氏注云：「御王車者」，誤。

◇奉君以走固宮（二十三年）
固宮，宮之有嚴備守備者。杜氏注在後句，宜移前。

◇入孟門
孟門，河南輝縣之白陘，太行山之第三陘也。

◇登大行
山西晉城縣南有太行山，乃山脈之主峯。

◇富爲季氏可也
富讀爲福。悼子既爲嫡子，將承季氏之後，故謂悼子爲季氏，

醫藥類

中華 尹壽芝醫師 診所
專治花柳 內外各科
本所備有各種新藥注射取費極廉女嬰接生包戒煙癮
地址中華路瓏子巷對門 時間上午八時至五時 A415

竹口醫院
科目 產婦科 性病科 內外科 電療科 眼耳科 喉鼻科 小兒科 齒科
住院 病房清潔 房屋清靜 最宜療養
院長 醫學博士 竹口文雄
院址 洪武路正洪街洪醒里 電話 二一三四七 A410

首滅濁
美國雅培藥廠出品 最新化學診療劑
專治白濁及其他一切變症合併症
「SULFAMIDYL」
新民大藥房經銷 太平路一五五號 各大藥房均有出售 A401

中醫 張友直 回京應診
小兒專家兼內症婦科
診所北門橋魚市街中段七十一號 恆春藥號內 A400

張泰和堂參藥 總分號
本堂有四十餘年之信譽素蒙各界人士讚揚尤推本京唯一之中藥號是以營業日盛今正復擴充分號於莫愁路文津橋值此冬令國人亟宜進服補品以資培養體質茲將名貴藥品撮要列後
虎鹿龜膠 精製飲片 參桂鹿茸丸 古林人參 精製參耆膏 人參再造丸 官燕銀耳 野山東鹿茸 極陳阿膠 外科六神丸 百補全鹿丸
總號建康路奇望街 分號於潛木莫愁路文津橋 陽曆及古曆一日十五日均照碼九扣 A395

廣東醫院 程立鈞醫師
專門戒煙戒毒
凡有鴉片紅丸白麵不論新癮老癮或曾戒復吸者本醫師以最新特效療法一二星期便可澈底斷癮戒時絕無痛苦不礙工作
統理內外各科 院址中華路府東街 A386

樵山醫院
專治內科外科性病科
附設一純齒科部
特設電療科愛克司光線
門診每日上午九時至下午四時 出診每日下午四時至七時 星期日下午休診 星期祝節日全日休診
院址中山路二七一號 A359

私立同仁牙科醫院 總院遷移通告
本院目即日起遷移新街口破布營十四號（即原址西首巷內）照常應診此告
院長厲雲謹啓 A142

省三醫院
統治內外花柳產婦小兒眼耳鼻喉等科
女醫接生 包戒煙毒
門診時間上午八時至下午四時 出診下午四至六時急症不限
院址碑亭巷二四七號

中青齒科醫院
科目 口腔外科 拔齒科 治療科 補綴科 口蓋補綴 齒列矯正科
院長 齒科醫師 林中青
院址本京遊府西街四五號南京廣播電台東首 A98

國醫推拿專科徐希濤 回京應診
主治 易筋經運氣功一指禪專門推拿 [illegible]
南京太平路 [illegible] A298

博濟醫院 回京復業
主治 性病科 花柳白濁 內外科 神經衰弱 根治 遺精早洩 發育不全
電療 備有新式電療機及大號太陽燈專醫各種病症
門診 每日上午九時至下午四時 星期例假照常應診
住院 設有清潔病房 聘有多數女護士 房屋清潔 宜療養 取費最廉
院址 南京府西街大砂珠巷六號 院長顧洪漢醫師 A408

中醫徐廉夫
統治內外婦兒科一切溫熱傷寒虛勞時疫及瘧痢痧疹痔瘡喉症猩紅熱等疑難雜症
兒科專家
寓珈琊路一號 在上海路一三二號 出診上午八時至十二時 每日午後四時至八時應門診 A412

中醫張仲樑
兒科專家 兼內婦科
診所 明瓦廊九十八號（原住新街口） A446

瞿俊良診療所
專門梅毒淋濁 統治內外各科
包醫藥費十元 注射自備
地址昇州路西糯米巷口 A403

周炳華醫師
主治內外花柳各科
原在太平路設太平診療所事變後遷移白下路昇平橋一二六號 A103

南京金鍼科國醫李靖方診所
[illegible]

光中醫院
十二月四日復診
總院 香舖營十九號之一在原址北首小巷內
分院 顏料坊西口九十五號 A402

葆初診療所 謝惟仁醫師 照常營業
主治內外各科尤精內科及花柳科
時間上午九時至下午四時
地址昇州路二六三號（糯米巷口對面） A127

康福多
純淨魚肝油 片劑液劑 功效相同

白敬宇眼藥
專治沙眼，雲翳，及各種時行目疾
店址：南京朱雀路南首 白下路昇平橋 分銷處 新街口漢中路
本外埠各大藥房均有代售 A121

止痛

阿司非那爾藥片
專治 頭痛 月經痛 牙痛 筋骨痠痛及一切痛症
德國拜耳藥廠出品 各大藥房均有出售

讓貧民們得些恩惠

重綠

賀年片在市上飛啊飛的，從綠衣人的手裏，飛向機關，飛向團體，飛向私人的家裏去。報館裏又湧到了大批的廣告，有大幅，也有小塊，賀年，賀年，全國一片賀年之聲也。

賀年，本係交際的酬酢，自有賀年片替代躬親拜年以以來，既經濟，又便利，省事多矣！唯其然，歲尾年頭，市上就飛滿了賀年片。假若將這筆賀年經費，匯成統計，其數則可觀驚人的了！

在抗戰前，有人以節省賀年費，作航空救國金，獻於國家，此種精神，確是實得欽佩；然而，其用途用之於造成中日大屠殺，則不勝令人浩歎不至！由於航空救國的捐募，信用喪失，所以，在刼後要舉辦救濟善事，也感棘手，能不痛心？

當此貧民饑寒交迫之時，提倡節約，巫施貧民，實爲當前的急務，於此，我將大聲疾呼，希望大家節省些賀年經濟，作救濟貧民的善舉，讓貧民們得些實在的恩惠吧！

廣場上的孤獨者

洪濤

黃昏逝去了，夜的幕便向大地展開；深邃的夜空，掛着淡黃的暈月，四週是那麼岑寂，沒有人語，也沒有狗吠，祇是遠遠地偶而傳來一陣隱約的街車聲，不久又岑寂了。呵，這寒冬之夜，靜靜的寒冬之夜！

這所在是一個訓練所，可是，在這晚餐後的時候，大多數的人都湧在宿舍裏，或躲是在教室裏。實在說，這種冷清清的夜晚，誰願意在外面散步呢？因而這個遼闊的廣場上，除了他一個人！——和着他的影子而外，再也找不出第二個人來了。

他，雖然還不過是一個二十多歲的青年人，然而爲生活所逼迫着，爲環境和種種的苦痛所纏繞着，看起來差不多像三十多歲的人了。——在他的臉上祇見得是平靜與疲乏，在他的心裏祇能壽出煩悶與苦痛；所有青年人的快樂，活潑，熱情，夢想等性格，在他身上是找不到的。

七八年來流浪的往事，使他回憶起來，眞像一個幻夢。——他爲着生活，曾離了家，從那遙遠地歷史的古都去過，在那兒過了一個春天生活。也經驗些黃沙撲面的北地生活。他也曾徘徊過黃浦江畔，在霓虹燈下，聽笑着的噓聲裏，體味着那些暗淵裏底人們的悲哀。他也曾做個短時期的幻夢，在他的學生時代——那要算過去生活中最甜蜜的了——抱着書本子，躺在如茵的草地上，和友侶絮語；沉浸在課卷與考試中，做着自己將來升學，甚至出國遠遊的幻夢！……

可是，現在一切都成了空虛了。北國的生活，祇留給他一些模糊的回憶；神秘的「東方國際都市」之夜，祇讓他永抱着懷戀的憧憬。即是可愛的學生生活，也不過使他在心腔中翻開了童年的史頁，洋溢着一種回味與悵惘的心情罷了。

實在，生活的枷鎖和過去的境遇，也使他太够受了。記得有一年的冬天，爲了父親的病，他再顧不得自己了的辛勞，到一個冷落底鄉間去任民校教練；他本來不是武人，也不曾在什麼軍校卒過業。但爲了吃飯，爲了維持家人的生活，爲了父親的醫藥費，他祇能像下士伍長般，上操下操，喊口令，作跪下，臥倒的動作。三餐是吸着野菜葉和碎米煮成的糊粥，或是吃蘿蔔麵條；夜晚和一個號兵，睡在陰森暗的土地殿裏——那唯一的辦公處所。

還有一個時期，他失業得太久了。經過向親友處千託萬求的結果，竟到一家小雜貨店裏去當夥計，對於經商他是「外行」：那許多貨色的名目，他記不清楚；包紮貨物的工作，他不熟練；早晨掮下一塊塊底門板，晚上又得一塊塊地裝上去；閒下來時，還得替老板娘兼顧孩子；這些，都使他感到頭痛和疲乏，感到煩悶與憂鬱，但爲了吃飯，使他不得不忍耐地幹着。——結果，終於爲了掮門板而不小心，將貨櫃上的玻璃碰碎了一塊，於是就停了「生意」了。……

啊，這些過去的一切事，在他記憶裏泛起來的時候，便像一條怨毒的惡蛇，在他腦子裏噬着，使他祇感到苦痛和幻夢般情緒而已。——所以，在平常時，他常不願意提起舊事，常時避免那些往事的回憶；雖然生活的賜予，使他神經衰弱，記憶不良，但他也感謝它；因爲記憶力的不行，他正可減輕些苦痛底往事的紛擾。他正願這記憶成爲模模糊糊的，而讓自己胡塗地生活下去啊！

但現在，他仍舊是爲了生活所驅使着，來這麼一個地方「吃飯」。雖然肩上所擔負的重擔沒有減輕，但工作是顯見得清閒了。早晨起來，吃飯，上課，到午晌時吃飯，於是又上課，一天就這麼過去了。——但清閒的生活，正使他痛苦。因爲在這樣的生活裏，他逝去的往事，常會在腦子裏泛起來。於是他自己就常有撫着創痛而嘆息的機會了。

所以，在這寒冬的夜晚，衆人都願意躲在門戶裏生活的時候；而他，這衰弱而又孤獨的青年人，却徘徊在寥落的廣場上；望着藍而高的夜空，望着昏黃的圓月，將自己沉浸在痛苦的回憶裏。

——啊，七八年來流浪的往事，七八年來爲生活所重壓的經過，都一齊湧上心頭來；他瞻望着自己的前途，不禁茫然了。

二十八年之歲暮，南京。

悔！

碧璇

當我第一年出外讀書的時候，還是一個十二歲的孩子，從學校裏放寒假回里，見我的母親面色又青又黃，絲毫沒有血色，她這時因爲見我回來，不期然從憔悴中露出了無限慈愛的喜容，並且喜極而淚，枯澀的眼中，我也茫然的淌了一股淚痕，問道：「媽呀！你的面色爲什麼這樣的難看啊，莫非是病了嗎？」

我的母親還沒有回答，坐在旁邊的常嬸母搶着說道：「嘶，你還會問呢，你母親熬熬省省的培植你讀書，她自己捨不得吃，捨不得着，每天只是些青菜豆腐，叫她那得不病！你還不知道節省，早一封信來要錢，晚一封信來要錢。」

「眞的。我這一年中的錢太浪費了，人家只須一百塊錢已够用了，我却用了二百多，做衣服，買水菓，吃點心，以至於無謂的應酬……唉！浪費，浪費，怎樣對不起我的母親呢？……」於是我心中便止不住懺悔起來了。

寒假後到了學校裏，我便把各種用度極力撙節，而且漸漸的用功起來，我的同學們見了，都非常的詫異，於是我便把家中的情形講給他們聽，以爲一定可以得到他們的同情了，但……但是他們都……都不，不，他們反加以卑鄙的嘲笑，冷嘲和熱諷，有的甚至於傻着嫉忌，以爲他們不用功，別人也就不應該用功似的，於是便把我的書奪去，而且用種種惡劣的手段來侮弄我。

我，我本是在母親的慈愛之下長養慣的，如何經得起他們那種冷酷的嘲弄，心中自然的非常難受，我奮拳擊着桌子，自己計算：「假使我是一個強者……」但是轉念一想：「我對於人家的戲弄小動物，尚且覺得不忍，替它們在一旁苦悶，又怎能够做強者呢？算了吧！我還是保全我天性的「善」罷！何必去做強者呢！」

光陰的飛馳，短短的童年，已經隨着寒暑而過去了，現在，我已經在外面做了好幾年的事情了，每天與冷酷的社會相周旋，童年的天眞，也逐漸的消逝了，而且甚至於連慈愛的母親也幾乎忘掉了，雖然有時在更深人靜的時候，也曾因想着她而流幾點淸淚！

我自恨未能「太上忘情」，每每因此受精神上的痛苦，等到偶或遇着失意的時候，彷彿此身在荒涼而澎湃的海浪中飄流，子然，悽然，惘然，昏昏茫茫的四無依傍，但正當生機垂絕之時，我的心靈中忽又不期生出一線光明來，彷彿我那遠在千里外的母親，在那裏端坐着，招着手，似乎說：「兒呀，來，到你的母親這裏來，你如果有滿腔悲憤無處發洩，可以伏在我的懷裏盡情的痛哭一場，我當用母親的慈愛，洗滌你的煩憂……」於是我又深深地慚愧，深深地懊悔了，我爲甚麼忘記了我唯一的慈愛的母親呢！

第七回 郎性憨三分徒勞夢想 妾心通一點早繫情絲

那知小芙躺下之後，先還閉着眼強自鎭靜；到後來她不知不覺的呻吟起來。玉琳一聽她哎喲之聲，一時心裏亂了起來！忙湊到床邊，低聲問她道：「芙妹，你覺得怎樣？我看還是請了王大夫看看吧。」小芙微搖了搖頭，小聲道：「玉哥，你不要着急，不要緊的。我們只有三角錢，大概買藥都花了吧！明天的菜錢還沒有呢。」玉琳急道：「芙妹，你不要管這些事呢，你的病要緊，先給你治病再說別的事。你就好好的先養病，明天的一切，我去想辦法好了。」他說着，便到外間，偷偷將自己的一件大褂拿了，出去當了八角錢；順便將王大夫請來，給小芙看了看；開了一個方子，王大夫走後；小芙急道：「不叫你去請大夫，你偏要請去。將大夫請了來，拿什麼給人家車錢？」玉琳道：「我已經給了，你不要管吧；我去給你取藥。」他拿了藥方，跑出去將藥取來；又花掉三角六分。只剩了四分錢，還給小芙買了二分錢的糖。他回來將藥給小芙煎上，自己又伏案寫起來。小芙見他這樣勞勞碌碌的，十分替他難過！不禁暗自落淚；他將藥煎好了之後，服侍着小芙將藥吃了；已經到了晚飯時候。小芙嘆道：「你自己會燒飯嗎？有早晨買下的菜，你先湊合着吃一點吧！」玉琳道：「你睡一會兒，養一養精神；不要管我了。」小芙應了一聲；他本來沒有燒過飯，將鍋坐在爐子上，看了看有半碗米；便用水洗了一下，熬起粥來。熬了一鍋稀粥，有鹹菜對付着喝飽了。黃昏之後，小芙微發了一點汗，似乎是輕減了一點；便要搬到外間去睡。玉琳忙攔她道：「這時剛剛的發了一點汗，怎麼能挪動？他就在這裏睡好了，我到外邊去睡。」

「金瓶梅」本事之傳說

吉生

市上小書肆中，所售之「金瓶梅」小說，有眞僞二種；僞者詞鄙淫穢，不堪寓目，以致淺與「燈草和尙」，「肉蒲團」，同流入汚，誠一刼也。至於眞本之「金瓶梅」，則詞不傷雅，淫而不穢，善讀者始能明其處處之晦褻，而處處又不明言，揣摩思索，則是第一淫書，而猶楊耐梅之騷在骨子裏也。

「金瓶梅」一書，人皆知爲王鳳洲所撰，而爲報父仇，毒死嚴東樓事，其實非是也。蓋東樓自爲伏法死，鳳洲所毒者唐荊川也。後人因唐爲一代名儒，爲賢者諱，遂以訛傳訛矣。

緣鳳洲之父忬，藏有古畫一幀，名貴無匹，眞物也。忬愛逾拱璧，不輕示人，事爲嚴嵩知悉，向忬索取，忬初不予，繼又恐攖其怒，乃易以摹本，惜筆逼眞，進而獻之於嵩，嵩亦不辨眞僞，大喜，原賜忬。乃有識畫者，知爲贋品，告之於嵩，嵩乃大怒，遂評忬遺誤軍機而殺之，或謂識此畫者，即荊川也。鳳洲旣抱終天之恨，又懷不共戴天之讎，乃亟思有以報荊川，而遣刺客。一夕，荊川獨坐，燃燭讀書，客突至，自後握其髮，將欲刃。荊川亦不驚慴，漫聲謂客曰：「勢已至此，尙何所逃？惟請容余書立遺囑，留與家人，則感念彌深矣。可乎？」客料其無能爲，笑而許之，立案側，觀其書，倏畢即將加刃焉。詎知荊川閱書數字，筆頭忽脫落，荊川乃以管就燭，佯爲治筆，孰知管即毒弩，火熱而機發，鏃貫客喉，斃之，蓋荊川又善兵法，平日防範殊謹也。客旣死，鳳洲恨計未成，然又無可奈何，徒自默誌於心耳。

又一日，鳳洲上朝，偶値荊川於朝房，荊川問曰：「鳳洲一不見久矣，有所著乎？」鳳洲一時計上心頭，詭答之曰：「近撰「金瓶梅」小說一部，聊以自遣。所述者均爲瑣屑淫穢之事，不足以當大雅之一顧也。」鳳洲之作此語，蓋深知荊川喜閱穢語也。果也荊川聞後，索閱甚急。鳳洲歸，乃廣召梓工，隨撰隨刊，晝以毒水醮墨，遍塗每頁。旣畢，呈於荊川，荊川大喜，閱不釋手，乃墨濃紙黏，猝不及揭，乃屢以手指潤口津而揭之，此而毒作，荊川遂死，此「金瓶梅」一書之所由作也。

月夜漫寫（下）

蒲馨

……但是後來，我連雞蛋餅及糖粥，都不想吃了；只是一說剃頭，我便翻了天似的打滾哭鬧個不休。我想留得長長的，從此不剃了。有時母親生氣打我，我也死了心的忍着，直到氣得母親留下眼淚，我也不去剃頭。原是塾裏老師，整天的撫弄我的光頭，覺得可笑。我也不知爲了甚麼，他專找一塊白紙，撕一個小圓窟，按在我念過的書上，於是恰巧在那小圓窟上，透出一個黑麻麻的筆畫很多的字來，他叫我認，認得了他就笑着，再找另一個來問我。認不出的時候，他便打我腦袋。我認得對的時候很少，所以每天我的腦袋就成了木魚子，隨時敲打。後來不知怎的，所有念過的字我都認不十分淸楚了；却是他到高興起來，每次打我都是笑嘻嘻的很顯得意。

有一次，因爲快到散學的時候了，已竟趕不上研墨，只好磨了幾下，連忙用淡淡的墨汁寫了一篇字交上去。這回他覺着我有點誠心的樣子，便笑着狡猾的胖臉向我看了又看，突然他瞪起滿網朱絲的眼睛，過來抓住我：「你又不用心啦！」拍了一下，頭皮殺疼起來。「腦袋剃的這麼光，連墨也懶的研嗎！」拍！——又一下。滿屋的孩子都樂得出了聲。我已昏昏不知所措了，看看我的和尙服，看看塾師的臉，看……將扭過頭去要看，心裏正想着他們怎樣在樂的時候，拍！……一片重的，像雷似的響着轟轟的聲音，鑽進我的腦袋裏；耳朵也熱騰騰的蒸起來了，眼睛大牛流血了吧？什麼也看不見了！只是黑黑的一片，這時我已暈倒下去，不省人事！……

此後我曾得了一場大病，險些兒把命喪了。聽說當時，伯伯急得也把塾師照樣打了一頓。但是沒有打死，以後也就完事了。他還照樣教書，我在家裏養病，這時我可留起頭髮來，直刺刺，……；死裏逃生的黃瓜臉，做着和尙頭，——地地道道的窮和尙了。然而既無剃頭之苦，又省得挨耳光子，我却十足的坦然了一年多。

在這一年中，雖用剪子了幾回，頭髮的長度始終也沒落下二三寸來。常常背了母親自己修飾得光滑耀目，當然臉上也免不掉掛着油湯，有一回被母親看見，一時很不高興，立刻斂了笑容，叫我從新改舊，——把頭剃得光光的。我却一邊掃興，想起了理髮匠和塾師來。

雜談題跋

長江

繪畫上的題跋，始於宋朝，盛於元明，而濫觴於現代。時下一班畫人，工作之餘，常在畫幅上寫幾句詩或一段跋文，在他們以爲遊戲小道，隨便塗塗，不算什麼的。其實，畫幅上加以詩或跋的意思，乃是將畫境的特點，主要處，標榜，吟咏出來，以增強藝術上的效果。假如不能做到這一步，至少也要與畫相吻合，否則不如不寫。因爲冒冒失失地寫上去，不但不見生色，反會把整畫面破壞了。

文以可畫竹後，一定要等蘇東坡來題跋，仇十洲的畫上，除寫姓名，此外不別着一字，就是能自知而藏拙。我覺得不是有才氣，文學上有修養的人，還是學仇十洲好。至於一般顯貴，我以爲也不必步東坡後塵。附庸風雅固是美事，可是鬧笑話也不見得是體面的。

說起題跋，似乎是文學園地內一朵野花，形式上雖小得可憐，但內容的充實有力，意味的深厚處，實在打動人心，因爲作者的全幅本領，全副精神都貫注在這裏了。鍾伯敬說：「題跋之文，今人但以遊戲小語了之，不知古人文章，無衆寡大小，其精神本領則一。」這話極有見地。此外，我還覺得一個畫人或作家的性格，思想，志趣，在其大製作大文章中倒不易明瞭，往往在這些篇文中看出來。如蘇東坡，黃魯直，倪雲林，金冬心等題跋，雖借一人一物一事發之，然筆者之全部容貌，精神都顯現於字裏行間，故其佳處處又在別一面矣。

（二三八）

禍不單行

大嫂子道：「現在是什麼年月，一到夜裏，外面一步也走不得，你知道嗎？你大哥近來又多病，你叫他冒着這樣冷天，就不是路上會碰着歹人，但凍也凍壞了。」閨慧見大嫂子坐在屋裏埋怨，心上非常着急，大嫂子嘆了一會，站起來道：「大姑姑我可等不了，我也要拚着命出去找他了。」閨慧也不敢答應，大嫂子走出門外，嘴裏不住罵道：「你說得好聽，爲什麼自己不去呢？只知道自己，不顧別人」說着，又連連喊松兒，松兒！你到隔壁請李伯伯過來，我有事求他，松兒出去一會，進來道：「李伯伯不在家，李媽媽說，等他回來，就過來。」大嫂子道：「天呀！却是這麼湊巧，連他也不在家，這可怎麼好！你爸爸沒回來一定在路上出了事了，這可怎麼好，松兒，你還笑什麼，你快死了，你爸爸在外頭出了事，你知道不知道？你大姑姑叫他出去的，你的傻老子，就聽她的話出去，這不是自己找死嗎？有了什麼事，我們家可怎麼辦？」閨慧見大嫂子指桑罵槐，心裏甚是氣忿，想要出去辯白幾句，又覺得和她太無謂，默然不語，看着小玉，只是流淚，大嫂子在外面罵了一氣，又喊道：「松兒，松兒！你去看李伯伯回來沒有？你再去看一看，李伯伯一回來，就請過來。」松兒又跑了出去，一會那位李伯伯和松兒都過來，大嫂子帶哭說着，把閨慧叫立興去找樂到這時候還沒有回來的情形說了一遍，李伯伯道：「我看不要緊，你不用着急。」

刮臉以後塗抹 面速力達母 可使臉皮柔潤舒服 各洋貨店藥房均售 A417

鴉片、嗎啡、海洛英、戒煙新藥！ 新海洛斷癮
注射用 一〇管入 五〇管入 一〇〇管入 內服用 一〇〇片入 三〇〇片入
南京代理店 夫子廟東街 廣生藥房 本京各大藥房均有代售 滬寧線各埠均有出售 A261

科達 首創老牌 治咳保肺 麥精魚肝油 認明科達 方得真効 南京經理處 白下路新亞大藥房及各大藥房代售 A384

強身保腎丸 買一盒送一盒（每盒一元） 南京經理 夫子廟東首廣生藥房 蘇州觀西大街濟羣藥社

寧嗽保肺丸 主治 直接有止咳除痰之力，間接有防痨保肺之功。每盒一元 南京經理 夫子廟東首廣生藥房 蘇州觀西大街濟羣藥社發行

遺精早洩外治妙藥 愛力多

三日包好 無効還洋 ○瘡疥○濕毒 南京總經理中華藥房

菜館類

新亞酒樓 高尙筵席 隨意小酌 如蒙賜顧 竭誠歡迎 各省佳餚 蘇滬名妹 維揚細點 侍奉週到 地址 朱雀路四象橋南 A382

明湖春粵菜館 廣東人製的臘味此時用之送禮或佐餐是最適人胃口的 特聘專門技師 巧製各式臘味 原料揀選上乘 價錢格外克己 高等筵席 星期美點 中山路四一號 電話二三二四六號

浙紹 六華春酒菜館 地址 貢院東街 電話二二七四七號 A161

元記 別有天酒菜社 電話二二四三九號 地址 夫子廟 A25

樂園飯店 本社專辦維新筵席 改良和菜 各省佳餚 零折碗菜 隨意便酌 早晨細點 蘇滬秀妹 隨堂招待 如蒙惠顧 竭誠歡迎 應有盡有 地址 朱雀路一百三十一號 A412

遠光飯店 專辦 高尙筵席 宴會便酌 殷勤招待 改良和菜 無不咸宜 賜顧諸公 早茶細點 妙齡名妹 一定滿意 地址 維新路 中山路口 A29

新開 吳宮飯店 各界旅客注意 房間優美 佈置新穎 設備週到 器具摩登 花園別緻 清潔衛生 空氣新鮮 定價低廉 地址夫子廟四街四號 A260

大東酒樓 高尙酒席 隨意小酌 應時佳餚 零折碗菜 早茶細點 早晨茶資奉送 特聘新到蘇滬妙齡名妹招待 服務慇勤 地址 夫子廟貢院東街 A102

大羅天菜社 本社特色 地址 石鼓路

新開 好好樓酒菜社 定辦 高尙筵席 特別和菜 隨意便酌 專製 維揚細點 京江餚蹄 各色乾絲 新增野鴨冬笋飽餃 如蒙賜顧 竭誠歡迎 地址 貢院東街三十七號 A357

大陸西餐館 由九月一日起 早茶一元 午餐一元七角五分 晚餐二元 本館專辦歐美大菜 地址中山路華僑路口 電話二一七二〇九三號 A23

太平洋酒菜館 本號照常營業 津川名菜 女子招待 空氣流通 咖啡部 各種筵席 房間清潔 如蒙惠顧 隨意便酌 座位寬暢 特別歡迎 地址 夫子廟貢院東街 電話二一七四八 A21

協記 豫豐泰酒菜社 地址新姚家巷廿九號 電話二三〇六一號 經濟小酌 A433

福昌飯店營業市價 自十月一日實行以新鈔日票爲單位 早茶 午餐 晚餐 南京中山東路五十七號 電話二二五七七號